

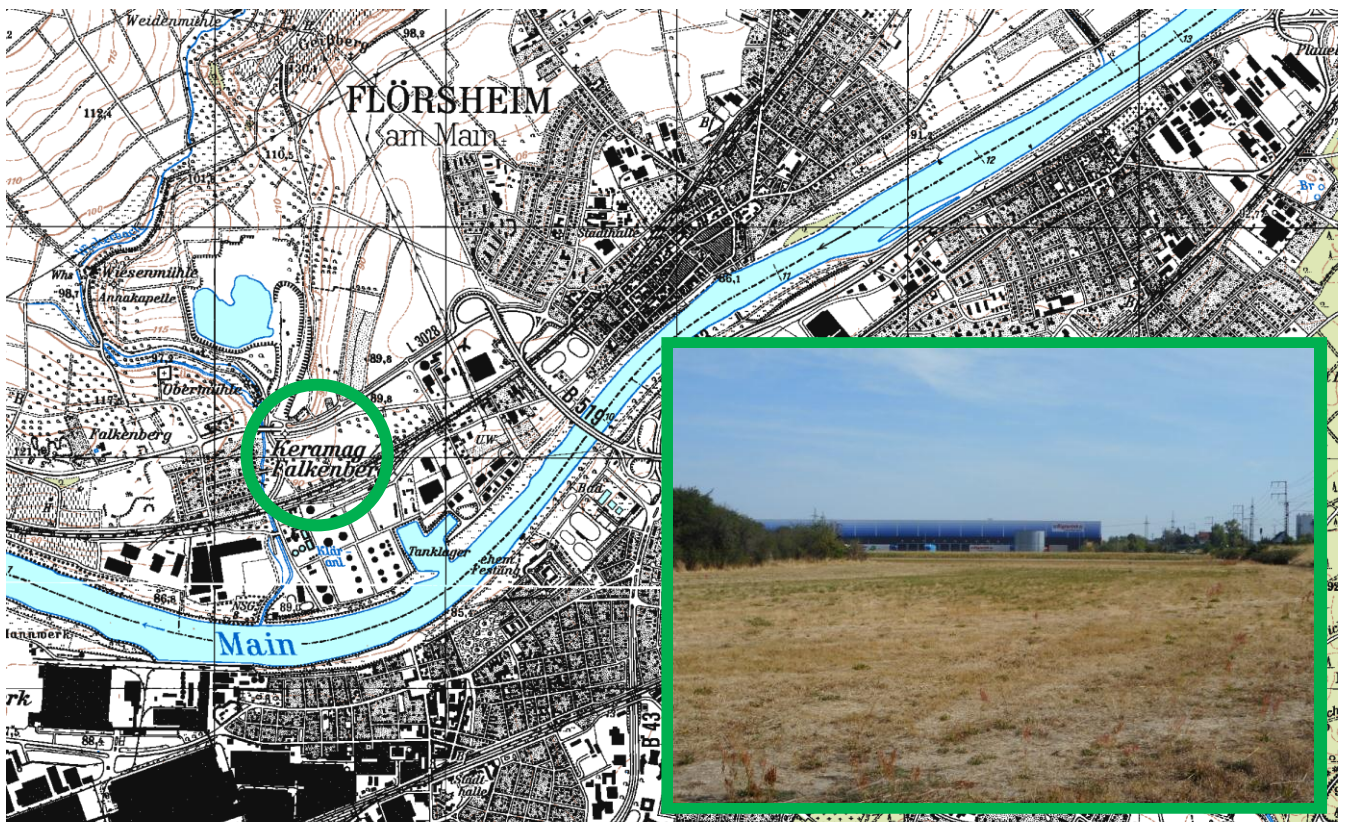

Stadt Flörsheim

# Bebauungsplan ,Gewerbegebiet West V.2‘

Artenschutzprüfung gemäß § 44 (1) BNatSchG



**Büro für Umweltplanung**

Steinbühl 11

64668 Rimbach

Tel: 0174-4576272 - mail: [bfurimbach@aol.com](mailto:bfurimbach@aol.com)

**Oktober 2024**

## **Abbildungen des Deckblattes:**

Hintergrund: Ausschnitt aus der Topographischen Karte TK 25 mit Lage des Plangebietes (grüner Kreis)

Eingesetztes Bild: Blick von Südwesten auf den bahnbegleitenden, gehölzfreien Bereich des Plangebietes

**Bearbeitung**

Dr. Jürgen Winkler  
Sabine Graumann-Schlicht

**Projektleitung**

Dr. Jürgen Winkler

## Inhalt

<b>1.</b>	<b>Rechtliche Grundlagen für die Artenschutzprüfung.....</b>	<b>4</b>
<b>2.</b>	<b>Datengrundlagen .....</b>	<b>6</b>
<b>3.</b>	<b>Wirkfaktoren des Vorhabens und Ermittlung der Betroffenheit .....</b>	<b>10</b>
<b>4.</b>	<b>Abschichtung .....</b>	<b>13</b>
<b>5.</b>	<b>Wirkungsanalyse .....</b>	<b>16</b>
5.1	Säugetiere (excl. Fledermäuse).....	17
5.2	Fledermäuse.....	18
5.3	Vögel.....	20
5.4	Reptilien.....	47
5.5	Amphibien.....	47
5.6	Fische .....	47
5.7	Libellen .....	47
5.8	Tagfalter.....	48
5.9	Heuschrecken.....	48
5.10	Totholzbesiedelnde Käfer .....	48
5.11	Sonstige Arten .....	48
5.12	Pflanzenarten.....	49
<b>6.</b>	<b>National geschützte Arten.....</b>	<b>50</b>
<b>7.</b>	<b>Maßnahmenübersicht.....</b>	<b>53</b>
<b>8.</b>	<b>Fazit.....</b>	<b>63</b>

### Abkürzungsverzeichnis

### Quellenverzeichnis

### Prüfbögen der formalen Artenschutzprüfung

### Faunistische Listen

### Kartenteil

## 1. Rechtliche Grundlagen

Gemäß § 44 Abs. 1 BNatSchG ist es verboten

1. wild lebenden Tieren der besonders geschützten Arten nachzustellen, sie zu fangen, zu verletzen oder zu töten oder ihre Entwicklungsformen aus der Natur zu entnehmen, zu beschädigen oder zu zerstören,
2. wild lebende Tiere der streng geschützten Arten und der europäischen Vogelarten während der Fortpflanzungs-, Aufzucht-, Mauser-, Überwinterungs- und Wanderungszeiten erheblich zu stören; eine erhebliche Störung liegt vor, wenn sich durch die Störung der Erhaltungszustand der lokalen Population einer Art verschlechtert,
3. Fortpflanzungs- oder Ruhestätten der wild lebenden Tiere der besonders geschützten Arten aus der Natur zu entnehmen, zu beschädigen oder zu zerstören,
4. wild lebende Pflanzen der besonders geschützten Arten oder ihre Entwicklungsformen aus der Natur zu entnehmen, sie oder ihre Standorte zu beschädigen oder zu zerstören.

Die streng und besonders geschützten Arten sind in § 7 Abs. 2 Nr. 13 und Nr. 14 BNatSchG<sup>1</sup> definiert.

Für nach § 15 BNatSchG zulässige Eingriffe in Natur und Landschaft gelten gemäß § 44 Abs. 5 BNatSchG die Verbote des § 44 Abs. 1 BNatSchG nur eingeschränkt:

So sind in diesen Fällen die Verbotstatbestände lediglich für die **Tier- und wild lebenden Pflanzenarten des Anhangs IV der FFH-Richtlinie** sowie für die **europäischen Vogelarten** und sonstige in einer Rechtsverordnung nach § 54 Abs. 2 BNatSchG aufgeführte **Verantwortungsarten** zu betrachten.

Werden diese durch ein Vorhaben betroffen, liegt ein Verstoß gegen das Verbot des Absatzes 1 Nr. 3 und im Hinblick auf damit verbundene unvermeidbare Beeinträchtigungen wild lebender Tiere auch gegen das Verbot des Absatzes 1 Nr. 1 nicht vor, soweit die ökologische Funktion der von dem Eingriff oder Vorhaben betroffenen Fortpflanzungs- oder Ruhestätten im räumlichen Zusammenhang weiterhin erfüllt wird. Soweit erforderlich, können auch vorgezogene Ausgleichsmaßnahmen festgesetzt werden. Für Standorte wild lebender Pflanzen der in Anhang IVb der FFH-Richtlinie aufgeführten Arten gilt dies entsprechend.

Sind **andere besonders geschützte Arten** betroffen, sind diese ausschließlich im Rahmen der Eingriffsregelung des § 15 BNatSchG zu behandeln.

Das Bundesverwaltungsgericht hat in seiner Entscheidung zur Ortsumgehung Freiberg (BVerwG, Urteil vom 14.07.2011, Az. 9 A 12/10) die Privilegierungsmöglichkeit des § 44 Abs. 5 BNatSchG eingeschränkt. So sollen Tötungen von Individuen, die im Zusammenhang mit der Beseitigung von Fortpflanzungs- und Ruhestätten stehen, nicht mehr von dieser Privilegierung erfasst sein, da Art. 12 Abs. 1 a der FFH-

---

<sup>1</sup> Gesetz über Naturschutz und Landschaftspflege (Bundesnaturschutzgesetz) vom 29. Juli 2009 (BGBl. I S. 2542), das zuletzt am 03. Juli 2024 (BGBl. 2024 I Nr. 225) geändert worden ist.

Richtlinie eine entsprechende Begrenzung des Tötungsverbotese nicht vorsehe. Dies hätte grundsätzlich zur Folge, dass in den Fällen, in denen eine Tötung von Individuen bei der Beseitigung der Fortpflanzungs- oder Ruhestätten wahrscheinlich ist, das Verbot des § 44 Abs. 1 Nr. 1 BNatSchG verwirklicht würde und für die jeweils betroffene Art eine Ausnahme nach § 45 Abs. 7 BNatSchG zu beantragen wäre. Diese Rechtsprechung wurde nun durch das Urteil zum Weiterbau der BAB A 14 (BVerwG, Urteil vom 08.01.2014, Az. 9 A 4/13) konkretisiert. Hierin hat das Bundesverwaltungsgericht festgestellt, dass das Tötungsverbot **nicht** erfüllt ist, wenn das baubedingte Tötungsrisiko durch Vermeidungsmaßnahmen bereits bis zur Schwelle des allgemeinen Lebensrisikos, dem die Individuen der jeweiligen Art ohnehin unterliegen, gesenkt wird. Die Erteilung einer Ausnahme wird damit erst dann erforderlich, wenn sich das Tötungsrisiko des Individuums signifikant über das allgemeine Lebensrisiko hinaus erhöht.

Gemäß **§ 45 Abs. 7 BNatSchG** können die nach Landesrecht zuständigen Behörden von den Verboten des § 44 BNatSchG im Einzelfall Ausnahmen zulassen

1. zur Abwendung erheblicher land-, forst-, fischerei-, wasser- oder sonstiger erheblicher wirtschaftlicher Schäden,
2. zum Schutz der natürlich vorkommenden Tier- und Pflanzenwelt,
3. für Zwecke der Forschung, Lehre, Bildung oder Wiederansiedlung oder diesen Zwecken dienende Maßnahmen der Aufzucht oder künstlichen Vermehrung,
4. im Interesse der Gesundheit des Menschen, der öffentlichen Sicherheit, einschließlich der Landesverteidigung und des Schutzes der Zivilbevölkerung oder der maßgeblich günstigen Auswirkungen auf die Umwelt oder
5. aus anderen zwingenden Gründen des überwiegenden öffentlichen Interesses einschließlich solcher sozialer oder wirtschaftlicher Art.

Eine Ausnahme darf nur zugelassen werden, wenn zumutbare Alternativen nicht gegeben sind und sich der Erhaltungszustand der Populationen einer Art nicht verschlechtert, soweit nicht Artikel 16 Abs. 1 der FFH-Richtlinie weitergehende Anforderungen enthält. Artikel 16 Abs. 3 der FFH-Richtlinie und Art. 9 der Vogelschutzrichtlinie sind zu beachten.

**Nachfolgend wird geprüft, inwieweit das Vorhaben mit den Anforderungen des § 44 (1) BNatSchG vereinbar ist. Dabei ist zu ermitteln, ob vorhabensbedingt Auswirkungen zu erwarten sind, die unter die dort genannten Verbotstatbestände fallen. Sollte dies der Fall sein, so ist für die relevanten Arten zu prüfen, ob die Voraussetzungen für eine Ausnahme nach § 45 (7) BNatSchG gegeben sind. Die Artenschutzprüfung erfolgt entsprechend der Vorgaben des *Leitfadens für die artenschutzrechtliche Prüfung in Hessen (12/2015)*.**

Die Bewertung der landesweiten Erhaltungszustände folgt dabei dem ‚*Bericht nach Artikel 17 FFH-Richtlinie 2013 – Erhaltungszustand der Arten, Vergleich Hessen – Deutschland* (Hessen-Forst FENA Naturschutz; Stand: 13. März 2014)‘ sowie der Veröffentlichung ‚*Zum Erhaltungszustand der Brutvogelarten Hessens – 2. Fassung* (VSW et al.; März 2014)‘.



## 2. Datengrundlagen

Am 08. Februar 2022 erfolgte im Zuge der Erstbegehung auch die Strukturelle Vorkartierung. Aufbauend auf dieser Potenzialanalyse wurde das zu systematisch zu erfassende Artenspektrum festgelegt. Demzufolge waren als betrachtungsrelevante Taxa aktuell die Fledermäuse, die standortgebundene Avifauna, die lokale Reptilienfauna sowie die Tagfalter- und Heuschreckenfauna zu kartieren. Weiterhin erschien es notwendig aufgrund des vorhandenen Gehölzbestandes für die Haselmaus (*Muscardinus avellanarius*) eine gezielte Nachsuche durchzuführen. Gleiches gilt für die artenschutzrechtlich relevante Spanische Flagge (*Euplagia quatripunctaria*) die bei früheren Kartierungen (siehe hier: Faunistisches Gutachten, BÜRO FÜR UMWELTPLANUNG 2012) nachgewiesen wurde. Zudem erfolgte während der Erfassungsperiode ergänzend eine Potenzial-Abschätzung als weitere Basis für die Bewertung einer möglichen Betroffenheit von Arten oder Artengruppen, wie auch eine gezielte Nachsuche nach Horsten und Großnestern, Spechthöhlen, natürlichen Baumhöhlen und -spalten, Fledermaus- und Nistkästen durchgeführt wurde, da diesen Mikrohabitatstrukturen im Grundsatz eine gesteigerte artenschutzrechtliche Bedeutung zukommt.

### Erfassungsmethoden

Die Nachsuche nach Fledermäusen erfolgte als Dämmerungs- und Nachtbegehung mittels zweier Ultraschalldetektoren. Eingesetzt wurden dabei ein Detektor mit zwei gleichzeitig arbeitenden Erkennungssystemen (Mischer- und Teiler-Verfahren) sowie ein Detektor mit variabel einstellbarem Frequenzbereich zur Optimierung der Artbestimmung. Die Begehungen erfolgten als Transektmuster, das eine vollständige Durchmusterung des Untersuchungsraumes ermöglichte und auch die westlich angrenzende Wickerbachaue mit einschloss.

Um belastbare Aussagen für die im Wirkzonenbereich der geplanten Vorhabensfläche liegenden Gehölzbiotope zu erhalten, wurden standortökologisch geeignete Auswahlbereiche im unmittelbaren, aber auch im Umfeld des Plangebietes auf Vorkommen der Haselmaus untersucht. Die Untersuchungsperiode erstreckte sich dabei von Anfang April 2022 (erwartbares Ende des Winterschlafs) bis Ende September 2022 (Ende der Aktivitätsperiode). Für die Nachsuche wurden insgesamt 32 Haselmaus-Tubes – in einer Höhe von 1,0 bis 2,5 m - als künstliche Quartierhilfen installiert. Die Tubes wurden am 08. März 2022 ausgebracht und in den Folgemonaten regelmäßig kontrolliert. Die Nachsuche deckt dabei sowohl den Monat Mai, als auch den Monat September ab, in denen die Wahrscheinlichkeit von Nachweisen am höchsten eingestuft wird (Juskaitis, R. & Büchner, S., 2010). Die Suchareale in denen die Haselmaus-Tubes aufgehängt wurden, sind in der anliegenden *Karte 1* dargestellt.

Die ornithologische Erfassung erfolgte durch Verhör und Sichtbeobachtung während der Begehungen. Die jeweilige Begehung erfolgte als Transektmuster, das eine vollständige Durchmusterung des Untersuchungsraumes ermöglichte und auch die westlich angrenzende Wickerbachaue mit einschloss. Auswertungen von Beobachtungszeit, Verhalten (Gesang, Füttern u.a.), Direktbeobachtungen (Jungvögel, Nest

u.ä.), Habitatanforderungsprofil bzw. Strukturangebot etc. ermöglichten die jeweilige Statusableitung. Methodisch lehnt sich die Erfassung eng an die Methodenstandards zur Erfassung der Brutvögel Deutschlands (SÜDBECK et al.) an.

Die Nachsuche nach Reptilien und hier vor allem der artenschutzrechtlich bedeutsamen Zauneidechse (*Lacerta agilis*) erfolgte zum Teil während der Begehungen unter Einbeziehung der typischen Lebensräume in das Transektmuster. Im Wesentlichen wurde jedoch eine gezielte Nachsuche in den vorhandenen, potenziell geeigneten Siedlungsarealen (Aufwärm- und Versteckplätze u.ä.) während der beiden Hauptaktivitäts- bzw. -mobilitätsphasen der Art (Frühjahr, Spätsommer) durchgeführt. Ergänzend wurden zur Nachweisoptimierung insgesamt 15 Kunstverstecke (Dachpappstücke, 0,5 x 1,0 m) eingesetzt. Die Lage dieser Kunstverstecke ist in der anliegenden *Karte 1* dargestellt. Alle Begehungen erfolgten bei geeigneten Witterungsbedingungen. Durch das gewählte Untersuchungsintervall war auch die Nachweisphase für Schlüpflinge mit abgedeckt, so dass ggf. Aussagen zur gebietsautochthonen Reproduktion möglich waren.

Die Erfassung der Insektengruppen Tagfalter und Heuschrecken erfolgten sowohl als Beibeobachtung im Rahmen der Begehungen, im Wesentlichen aber durch gezieltes Begehen und Absuchen (potenziell) geeigneter Habitatbereiche (Sichtbeobachtung, Verhörung, Streifnetzfang).

Ergänzend wurden auch die Ergebnisse des bereits in 2012 für wesentliche Teile des aktuellen Vorhabensbereich erstellten Faunistischen Gutachtens (BÜRO FÜR UMWELTPLANUNG) im Rahmen der aktuellen Erfassung überprüft.

### **Untersuchungszeitraum**

Die Erfassung der betrachtungsrelevanten faunistischen Taxa erfolgte in einem Zeitraum von Anfang Februar 2022 bis Mitte November 2022. Hierdurch wurde hinlänglich eine gesamte Aktivitätsperiode der lokalen Fauna abgedeckt.

#### Begehungstermine in 2022

08. Februar, 08. März, 28. März, 11. April, 02. Mai, 25. Mai, 10. Juni, 28. Juni, 27. Juli, 18. August, 26. August, 08. September, 06. Oktober, 15. November.

Es ist anzumerken, dass es in 2022 durch die zum Teil schlechten Witterungsverhältnisse während des Frühjahrs durchaus zu gelegentlichen Abweichungen gegenüber dem Erfassungsraster der Standardmethodik kommen konnte, um die Erfassung der Bestandsdaten zu optimieren.

### **Bestandssituation**

Die Bestandssituation im Plangebiet ist dem auf der Folgeseite eingefügten Bestandsplan (planungsbüro für städtebau – Stand 08/2022) zu entnehmen.

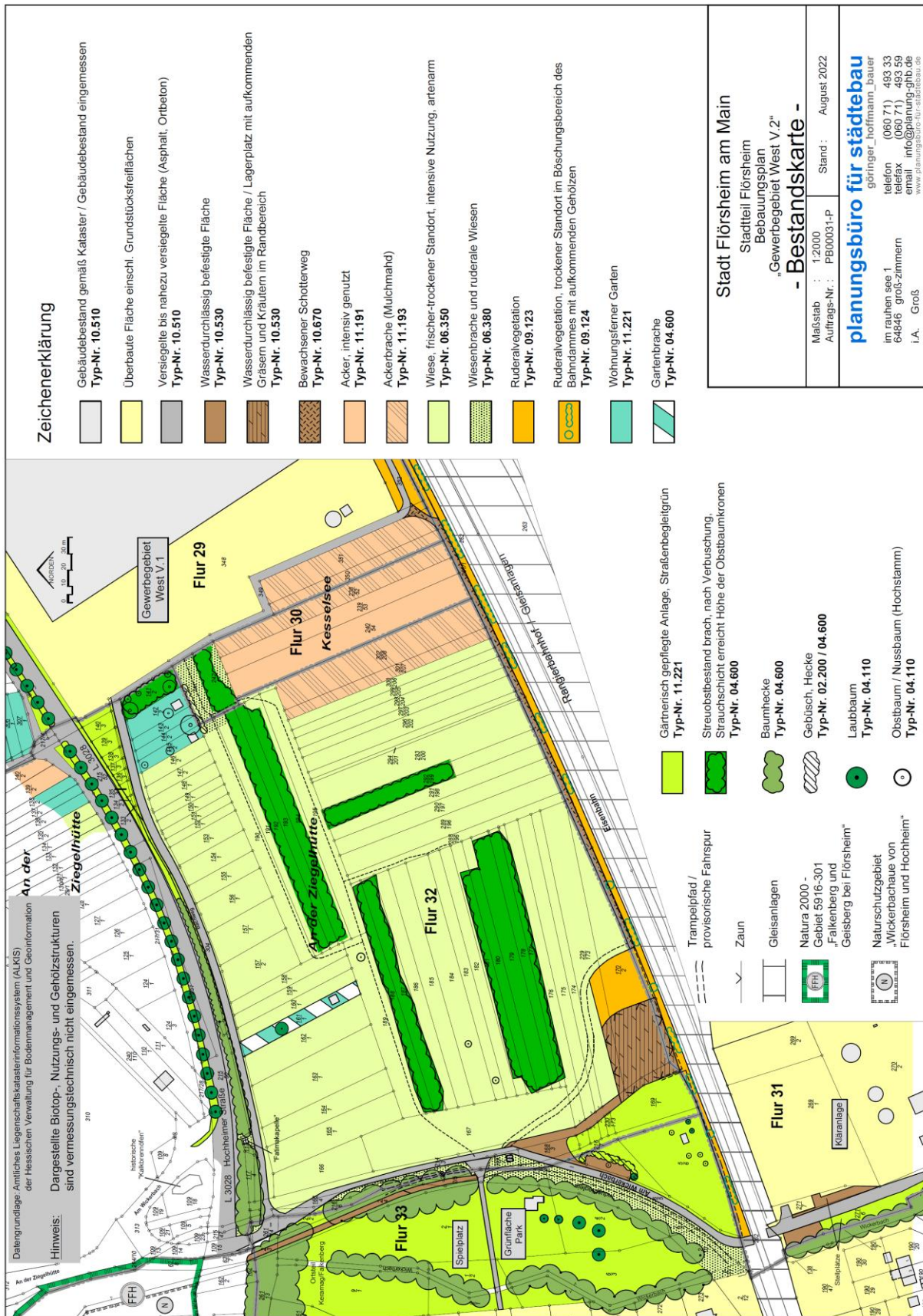

## Untersuchungsraum

Im nachstehend eingefügten Luftbildauszug ist der bearbeitete Untersuchungsraum rot umrandet, das Plangebiet dagegen weiß gestrichelt abgegrenzt.

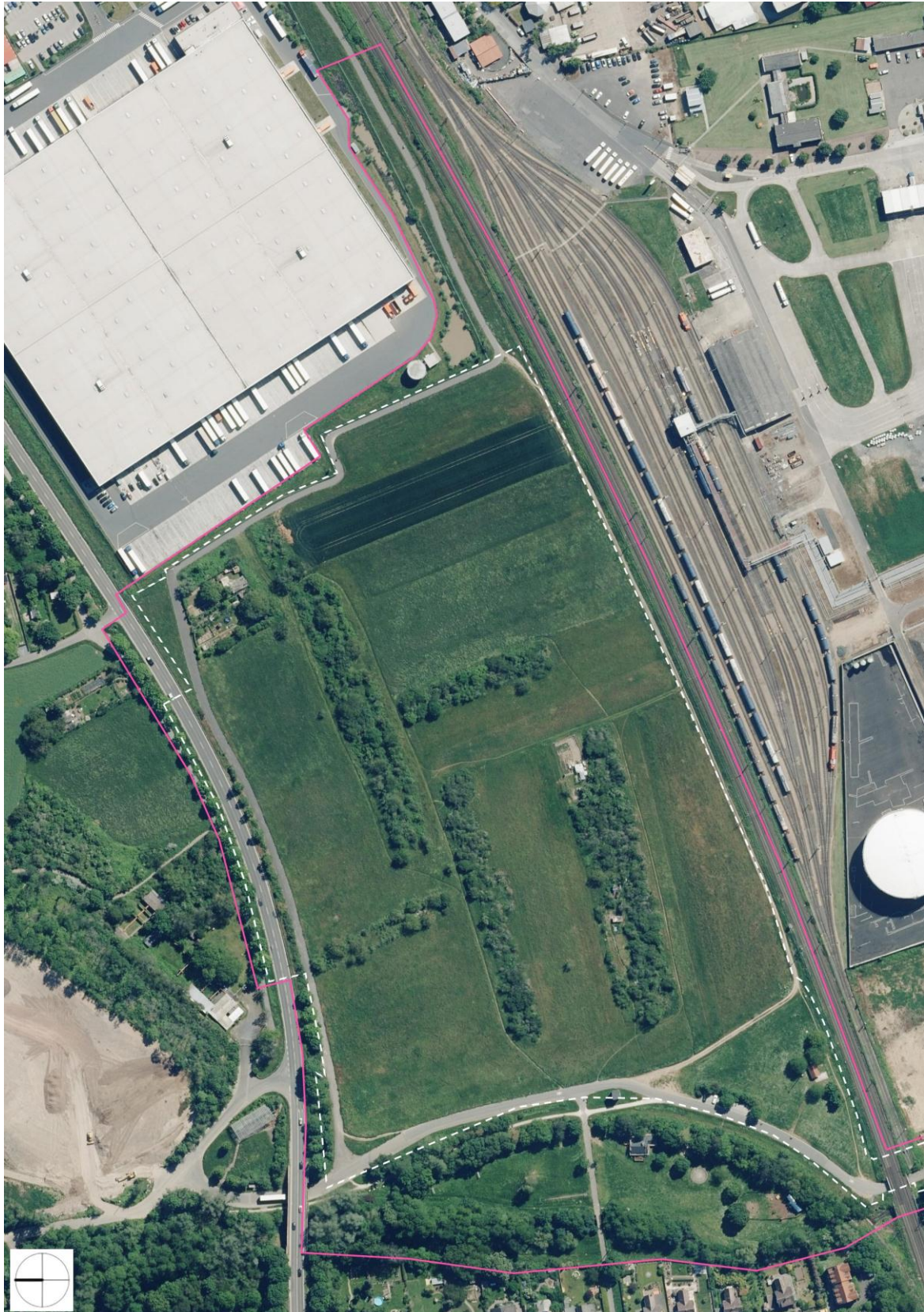

### 3. Wirkfaktoren des Vorhabens

Die Stadt Flörsheim am Main plant - in Übereinstimmung mit den Aussagen der übergeordneten Planung und der Nachfrage nach Gewerbeflächen in zentraler Lage - ein neues Gewerbegebiet zu entwickeln. Weiterhin sollen im Zuge der Planung infrastrukturelle Verbesserungen – vor allem den Schwerlastverkehr betreffend – erreicht werden. Das Plangebiet liegt südwestlich der Kernstadt zwischen den Siedlungsflächen des Stadtteiles Falkenberg bzw. den bestehenden Grünflächen am Wickerbach und den bestehenden Gewerbeflächen. Im Nordwesten wird das Plangebiet durch die L 3028 (Hochheimer Straße) begrenzt, im Süden reicht es bis an die Bahnlinie Wiesbaden - Frankfurt. Durch die damit verbundenen Wirkmechanismen, sind beeinträchtigende Wirkungen auf artenschutzrechtlich relevante Vertreter der lokalen Flora und Fauna nicht auszuschließen.

#### **Gemäß § 44 (1) BNatSchG ist es verboten:**

1. *wild lebenden Tieren der besonders geschützten Arten nachzustellen, sie zu fangen, zu verletzen oder zu töten oder ihre Entwicklungsformen aus der Natur zu entnehmen, zu beschädigen oder zu zerstören,*
2. *wild lebende Tiere der streng geschützten Arten und der europäischen Vogelarten während der Fortpflanzungs-, Aufzucht-, Mauser-, Überwinterungs- und Wanderungszeiten erheblich zu stören; eine erhebliche Störung liegt vor, wenn sich durch die Störung der Erhaltungszustand der lokalen Population einer Art verschlechtert,*
3. *Fortpflanzungs- oder Ruhestätten der wild lebenden Tiere der besonders geschützten Arten aus der Natur zu entnehmen, zu beschädigen oder zu zerstören,*
4. *wild lebende Pflanzen der besonders geschützten Arten oder ihre Entwicklungsformen aus der Natur zu entnehmen, sie oder ihre Standorte zu beschädigen oder zu zerstören (Zugriffsverbote).*

Bei der Beschreibung der vorhabensimmanenten Wirkfaktoren wird zwischen

- Anlagebedingten Wirkfaktoren
- Baubedingten Wirkfaktoren und
- Betriebsbedingten Wirkfaktoren unterschieden

#### **Anlagebedingte Wirkfaktoren:**

Für die geplante Siedlungsflächenerweiterung werden vorhandene Biotopflächen unterschiedlicher Ausbildung überbaut. Dadurch tritt im Grundsatz ein unmittelbarer, irreversibler Habitatverlust ein. Weiterhin entstehen durch die geplante Umnutzung neue Habitattypen (Freiflächengestaltung, Kompensationsmaßnahmen), die für einen Teil der Arten weiterhin nutzbar bleiben, ggf. auch anderen – bisher nicht vorkommenden Arten – neuen Lebensraum bieten (Habitatveränderung). Durch den unmittelbaren Habitatverlust sind insbesondere gehölzgebundene und bodenbrütende Vogelarten sowie aufgrund des verfügbaren Quartierpotenzials Fledermausarten betroffen. Auch für Haselmaus, Zauneidechse und Spanische Flagge sowie für Insektenarten der Grünland- und Saumbiotope ist zunächst eine Betroffenheit anzunehmen.



Auf dem nachstehenden Kartenauszug (PLANUNGSBÜRO FÜR STÄDTEBAU,08/2024) ist die angestrebte, zeitlich beschränkte Entwicklungssituation im Plangebiet zu ersehen.

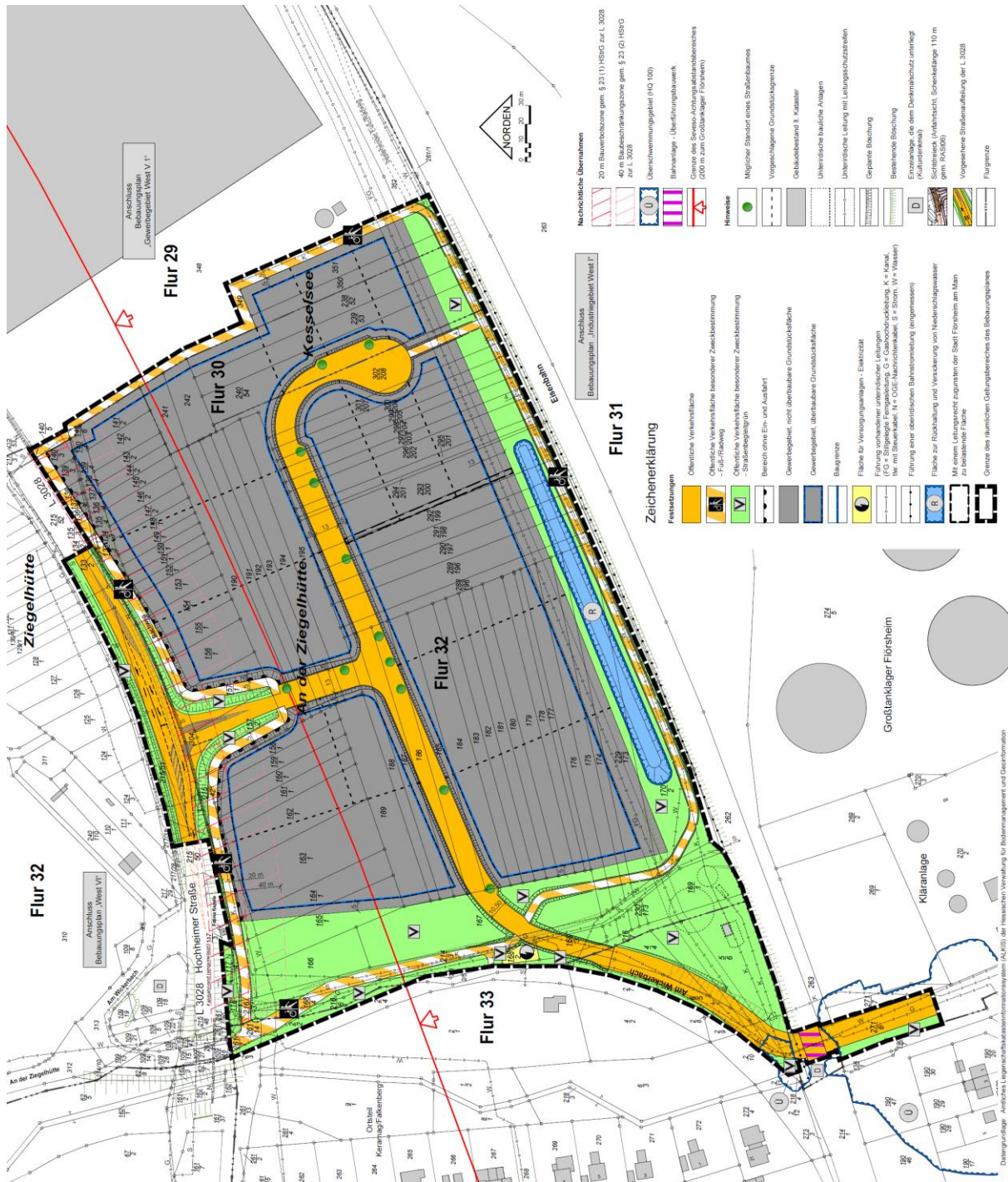

### **Baubedingte Wirkfaktoren:**

Alle baubedingten Eingriffe sind zeitlich begrenzt und auf die jeweilige Bauabschnittsphase beschränkt. Ihr Auftreten ist entsprechend ihrer Qualität zum Teil zeitlich entzerrt, die Einzelwirkungen können sich jedoch auch akkumulierend verstärken. Dabei kann im Vorfeld nicht abgeschätzt werden, über welchen Zeitraum sich diese Belastungen erstrecken werden. Die beanspruchten Flächen können nach der notwendigen Inanspruchnahme jedoch wieder in den ursprünglichen Zustand zurückversetzt werden. Hierher zu stellen sind insbesondere:

- *Einrichtung von Baufeldern bzw. Baustellen,*
- *Materiallager,*
- *Geräusch- und Staubemissionen,*
- *Erschütterungen,*
- *Baustellenverkehr,*
- *Gehölzrodung,*
- *Entfernen bzw. Aufbereiten des Fäll- und Schnittgutes,*
- *Entfernung der Wurzelstöcke,*
- *Abschieben der Vegetationsdecke und Planierung des Baugrundes sowie*
- *Pflanz- und Gestaltungsarbeiten im Rahmen der Kompensationsmaßnahmen*

### **Betriebsbedingte Wirkfaktoren:**

Hierherzustellen sind störoökologische Belastungen durch die geplante Nutzung (*visuelle Reize* durch Bewegungen im Bereich der Freiflächen und durch Fahrzeugverkehr sowie *Lärm- und Lichtreize*).

In den peripheren Bereichen des Plangebietes sind aktuell bereits vielfältige, störoökologisch wirksame Beeinträchtigungen zu verzeichnen: Bahnverkehr, Fahrzeugverkehr, Bewegung, Lärm, Licht; insbesondere der asphaltierte *Bachweg* im Norden wird intensiv von Fußgängern (mit Hunden), Fahrradfahrern und Joggern genutzt, wodurch – zusätzlich zum Fahrzeugverkehr der *Hochheimer Straße* - eine stetige und regelmäßige störoökologische Belastung der Anschlussstrukturen gegeben ist. Ähnlich ist die Wirkung der Straße *Am Wickerbach* zu bewerten, die entlang der westlichen Gebietsgrenze verläuft. Auch von der bestehenden Gartennutzung im Plangebiet gehen – wenn auch in begrenztem Rahmen - störoökologische Impulse aus. Aufgrund dieser störoökologischen **Vorbelastung** kann deshalb die aktuelle Belastungssituation im Plangebiet **nicht** mehr als **störungsfrei** bezeichnet werden.

#### 4. Abschichtung

Durch das geplante Vorhaben kommt es ausschließlich zur direkten Inanspruchnahme von rein terrestrischen Lebensräumen. Insgesamt gehen mit dem Vorhaben direkte Habitatverluste und Veränderungen der Standortverhältnisse einher. Auch störökologische Belastungswirkungen sind insbesondere auf die im Norden und Westen angrenzenden Landschaftsräume nicht auszuschließen. Als artenschutzfachlich relevante Lebensraumtypen im geplanten Vorhabensbereich selbst, lassen sich aufgrund der vorgefundenen strukturellen Ausstattung *Acker- und Grünlandflächen, Grabeland mit Gartenhütten, Brache- und Saumgesellschaften* sowie *feldgehölzartige Gehölzkomplexe, Gebüsche und Einzelbäume* abgrenzen – tlw. verfügen die Gehölzbestände zudem über eine Vielzahl von Baumhöhlenstrukturen. Hinsichtlich der Betroffenheit von artenschutzrechtlich relevanten Taxa bedeutet dies, dass ausschließlich Arten oder Artengruppen betroffen sind, die hinsichtlich ihres Vorkommens vollständig oder teilweise (Teilhabitatnutzung) an die obengenannten Strukturen gebunden sind. Daraus lässt sich folgende Betroffenheitssituation ableiten:

##### **Keine unmittelbare Betroffenheit besteht für Arten / Artengruppen**

- die eine Gewässerbindung besitzen, d.h. im Wasserkörper selbst leben oder reproduzieren (Fische, Libellen, aber auch Wasservogelarten)
- die für ihr Vorkommen Felsstrukturen und / oder besonnte, extensiv genutzte oder verbrachte Strukturen benötigen (z.B. div. Heuschreckenarten)
- der Feuchtgrünlandflächen (bspw. *Maculinea*-Arten, Großer Feuerfalter) – Strukturen sind nicht im Wirkzonenbereich vorhanden
- die für ihre Reproduktion Totholz und / oder alte Eichenbestände benötigen (bspw. Hirschkäfer, Heldbock)
- mit zoogeographischer Restriktion.

sowie für artenschutzrechtlich relevante Pflanzenarten (fehlende Standorteignung).

Nachfolgend wird die **Betrachtungsrelevanz verschiedener Artengruppen** dargestellt. In diesem Zusammenhang wird darauf verwiesen, dass es sich bei dem geplanten Vorhaben um einen nach § 18 BNatSchG zulässigen Eingriff handelt, weshalb für die nicht unter § 44 Abs. 5 S. 2 BNatSchG fallenden Arten der abzuschichtenden Gruppen die Notwendigkeit einer artenschutzrechtlichen Betrachtung entfällt (§ 44 Abs. 5 S. 5 BNatSchG). Die Belange derart klassifizierter Arten werden jedoch unter Kapitel 6 bewertet und geprüft.

**Säugetiere (exklusive Fledermäuse):** Vorkommen des artenschutzrechtlich bedeutsamen Feldhamsters (*Cricetus cricetus*) sind auszuschließen, da das Plangebiet nicht Teil eines historisch belegten Siedlungsareals ist und auch eine in 2011 durchgeführte Nachsuche von GALL ohne Nachweis blieb. Auch eine Betroffenheit des Bibers (*Castor fiber*) kann grundsätzlich negiert werden. Ein Vorkommen der

Haselmaus (*Muscardinus avellanarius*) kann dagegen nicht grundsätzlich ausgeschlossen werden, da die im Vorhabensgebiet vorhandenen oder unmittelbar daran angrenzenden Gehölzstrukturen dem standortökologischen Anforderungsprofil der Art entsprechen. Daraus resultiert eine Betroffenheit bzw. Betrachtungsrelevanz für die Haselmaus.

**Fledermäuse:** Nachweise potenziell nutzbarer Quartierstrukturen (Schlafplatzquartiere - hier: Baumhöhlen und Gartenhütten) sind sowohl in flächiger Verfügbarkeit in den Gehölzkomplexen, als auch als Einzelstandorte (Einzelbäume, Gartenhütten) innerhalb des Plangebietes vorhanden. Daraus resultiert eine Betroffenheit bzw. Betrachtungsrelevanz für die Gruppe der Fledermäuse.

**Vögel:** Für die Gruppe der Vögel besteht eine Betrachtungsrelevanz.

**Reptilien:** Für das Vorkommen der Europäischen Sumpfschildkröte (*Emys orbicularis*) fehlen die Vorkommensvoraussetzungen völlig. Aufgrund der Habitatbedingungen sind allerdings Vorkommen der artenschutzrechtlich bedeutsamen Arten Zauneidechse (*Lacerta agilis*) und Schlingnatter (*Coronella austriaca*) nicht auszuschließen, so dass für beide Arten ebenfalls eine Betrachtungsrelevanz besteht.

**Amphibien:** Für diese Tiergruppe besteht keine Betrachtungsrelevanz, da im Wirkraum keine geeigneten Habitatstrukturen zu verzeichnen sind.

**Fische:** Für diese Tiergruppe besteht keine Betrachtungsrelevanz, da im Wirkraum keine geeigneten Habitatstrukturen zu verzeichnen sind.

**Libellen:** Für diese Tiergruppe besteht keine Betrachtungsrelevanz, da im Wirkraum keine geeigneten Habitatstrukturen zu verzeichnen sind.

**Heuschrecken:** Vorkommen artenschutzrechtlich relevanter Arten wie etwa Heideschrecke (*Gampsocleis glabra*) sind wegen der fehlenden Standorteigenschaften (keine ausgeprägte Xerothermie) auszuschließen.

**Tagfalter:** Vorkommen artenschutzrechtlich relevanter Arten wie Dunkler und Heller Ameisenbläuling (*Maculinea nausithous*, *Maculinea teleius*) sind wegen der standortökologischen Gegebenheiten auszuschließen; Bestände der essentiellen Falter- und Raupenfutterpflanze Großer Wiesenknopf (*Sanguisorba officinalis*) fehlen im Plangebiet völlig.

**Totholzbesiedelnde Käfer:** Vorkommen artenschutzrechtlich relevanter Arten wie etwa der Große Heldbock (*Cerambyx cerdo*) sind aufgrund fehlender Standorteigenschaften (hier: geeignete Eichenbestände) auszuschließen.

**Sonstige Arten:** Vorkommen sonstiger, artenschutzrechtlich relevanter Arten wie sind aufgrund der im Gebiet nicht vorhandenen, spezifischen standortökologischen Bedingungen auszuschließen. Allein die Spanische Flagge (*Euplagia quatripunctaria*) wurde im Rahmen der früheren Erfassungen (BÜRO FÜR UMWELTPLANUNG, 2010) nachgewiesen, so dass für sie auch aktuell zunächst eine Betroffenheit anzunehmen ist.

**Pflanzenarten:** Vorkommen artenschutzrechtlich relevanter Arten sind - wegen der fehlenden Standorteignung - auszuschließen.

Als für das Plangebiet relevante Taxa verbleiben demnach die Gruppen der Fledermäuse und Vögel sowie Haselmaus, Zauneidechse, Schlingnatter und Spanische Flagge als Einzelarten.

## 5. Wirkungsanalyse

Nachfolgend wird – differenziert nach einzelnen Artengruppen – bewertet, inwieweit die potenziell festgestellte Betroffenheit durch die lokal herrschenden Bedingungen tatsächlich besteht, welche Arten ggf. davon betroffen sind und wie erheblich die vorhabensbedingte Eingriffswirkung jeweils einzuschätzen ist. Aufgrund ihrer allgemeinen Bedeutung für die Lokalfauna und den betroffenen Landschaftsraum werden die nachfolgenden Maßnahmen sowie Maßnahmenempfehlungen vor die gruppenspezifischen Kapitel gestellt:

- S 01** Ökologische Baubegleitung: Die Wahrung der artenschutzrechtlichen Belange sowie die fachliche Beratung und Begleitung bei der Umsetzung und Dokumentation der artenschutzrechtlich festgelegten Maßnahmen sind durch eine qualifizierte Person aus dem Fachbereich der Landespflege oder vergleichbarer Fachrichtungen sicherzustellen.
- S 02** Verschluss von Bohrlöchern: Zur Vermeidung von Individualverlusten bei Reptilien, Amphibien, Kleinsäugetern und Vertretern der Bodenarthropodenfauna sind alle Löcher, die bei (Probe-)Bohrungen im Plangebiet entstehen, unverzüglich durch geeignete Substrate zu verschließen.
- E 01** Gewährleistung der Regionalität von Pflanz- und Saatgut: Das für die Freiflächenbegrünung vorgesehene Pflanzgut (Sträucher und Bäume) sowie das einzusetzende Saatgut müssen aus regionaler Herkunft stammen. Bei allen Baumgehölzpflanzungen sind unbehandelte Pflanzpfähle (wichtige Nistsubstratquelle für diverse Hautflüglerarten) zu verwenden.
- E 02** Minimierung von Lockeffekten für Insekten: Für die ggf. notwendige Beleuchtung – auch bei der Durchführung von Betriebsabläufen - sind ausschließlich Lampen mit warmweißen LEDs (unter 3.000 Kelvin Farbtemperatur) oder vergleichbare Technologien mit verminderten Lockeffekten für Insekten zulässig.
- E 03** Verzicht auf Trassierband: Bei allen Abgrenzungen oder Kennzeichnungen von räumlichen Grenzen ist auf den Einsatz von Trassierband zu verzichten, um Plastikmüll zu vermeiden und dabei vor allem den Eintrag von Trassierbandstücken (Plastikmüll) in die umgebende Landschaft zu vermeiden. Zur sicheren Abgrenzung sind vor allem Bauzaunelemente, Holzgatter u.ä. zu verwenden; notwendige Markierungen sind durch Holzpflocke oder Markierungsfarbe herzustellen.
- V 01** Habitatschutz: Für die an Baufelder angrenzenden Biotopflächen ist eine flächige und funktionale Beeinträchtigung durch Befahren, Lagerung von Aushub und Material, Abstellen von Fahrzeugen oder Fahrzeugteilen im Zuge der Bauausführung auszuschließen. Daher sind in diesen Grenzzonen entsprechende Schutzmaßnahmen gemäß DIN 18 920 vorzusehen um den gewünschten Schutz zu gewährleisten. Die Art der Umsetzung wird durch die ÖBB festgelegt, kontrolliert und dokumentiert.

## 5.1 Säugetiere (excl. Fledermäuse)

Bei dem geplanten Vorhaben handelt es sich um einen nach § 18 BNatSchG zulässigen Eingriff, weshalb für die nicht unter § 44 Abs. 5 S. 2 BNatSchG fallenden Arten der abzuschichtenden Gruppen die Notwendigkeit einer artenschutzrechtlichen Betrachtung entfällt (§ 44 Abs. 5 S. 5 BNatSchG). Die Belange der derart betroffenen Arten - wie bspw. für den beobachteten Maulwurf (*Talpa europaea*) - werden jedoch in Kapitel 6 betrachtet.

Vorkommen des Feldhamsters können auf Basis der Ergebnisse einer von GALL in 2011 durchgeführten, gezielten Nachsuche – die ohne Nachweis blieb - negiert werden. Die damals untersuchten Ackerflächen innerhalb des aktuellen Planungsraumes sind in dem eingefügten Auszug dieses Gutachtens dargestellt:



Aufgrund seiner strukturellen Ausstattung sind im Betrachtungsraum nur für die Haselmaus (*Muscardinus avellanarius*) geeignete Vorkommensbedingungen vorhanden. Da eine in 2022 durchgeführte, intensive Nachsuche im Vorhabensbereich ergebnislos blieb, kann fachlich begründet davon ausgegangen werden, dass das Plangebiet derzeit nicht zum Siedlungsraum der Haselmaus rechnet. Demzufolge kann für sie auch das Eintreten von Verbotstatbeständen gemäß § 44 (1) BNatSchG ausgeschlossen werden. Eine Wirkungsanalyse ist daher entbehrlich.

*Empfohlene Maßnahme zur Minderung funktionaler Beeinträchtigungen:*

- E 04** Sicherung von Austauschfunktionen: Um Störungen und Unterbrechungen von Wechselbeziehungen für die Vertreter der lokalen Klein- und Mittelsäugerfauna zu vermeiden, wird empfohlen, bei Zäunen einen Bodenabstand von 15 cm einzuhalten und auf die Errichtung von Mauersockeln zu verzichten. Alternativ ist bei eingegrabenen Zäunen (Schutz gegen Wildschweine) auf eine bodennahe Maschenweite von rund 15 cm zu achten.

## 5.2 Fledermäuse

Für diese Artengruppe wurde eine grundsätzliche Betroffenheit festgestellt, da innerhalb des Plangeltungsbereiches nutzbare Quartierstrukturen vorhanden sind (Baumhöhlen und Gartenhütten – vgl. dazu auch die anliegende Karte 2). Im Rahmen der Fledermauserfassung gelangen allerdings allein Nachweise des Großen Abendseglers (*Nyctalus noctula*) und der Zwergfledermaus (*Pipistrellus pipistrellus*). Diese Datenlage deckt sich vollständig mit den bereits in 2010 ermittelten Ergebnissen.

*Aufgrund ihrer Gefährdungssituation und der anzunehmenden unmittelbaren Betroffenheit wurde für die beiden nachgewiesenen Fledermausarten jeweils eine formale Artenschutzprüfung durchgeführt. Bei Berücksichtigung der nachstehend formulierten Maßnahmen tritt kein Verbotstatbestand nach § 44 (1) BNatSchG ein; ein Ausnahmeerfordernis besteht nicht. Die formalen Prüfbögen mit den detaillierten Prüfergebnissen für Zwergfledermaus und Großem Abendsegler sind dem Anhang beigelegt.*

*Notwendige Maßnahmen zur Vermeidung von Verbotstatbeständen:*

- V 02** Aktualisierte Nachsuche nach Baumhöhlen: Zur sicheren Vermeidung beeinträchtigender Wirkungen für baumhöhlengebundene Fledermausarten und höhlenbrütende Vogelarten ist unmittelbar vor unvermeidlichen Fällungen von Baumgehölzen eine aktuelle Begutachtung hinsichtlich ggf. zwischenzeitlich entstandener Baum- bzw. Spechthöhlen durchzuführen (Berücksichtigung der natürlichen Entwicklungsdynamik); alle dabei angefallenen Höhlenbäume sind deutlich sichtbar zu markieren; im Nachweisfall gilt dann V 03 sowie C 01 und C 03.
- V 03** Beschränkung der Rodungszeit für Höhlenbäume: Die Fällung von Höhlenbäumen muss grundsätzlich außerhalb der Brut- und Setzzeit erfolgen. Da die Baumhöhlen in dieser Zeit durchaus noch von Fledermäusen als Schlafplatz genutzt werden können, ist der Höhlenbaum unmittelbar vor der Fällung, durch eine fachlich qualifizierte Person, auf das Vorkommen von Fledermäusen zu überprüfen; bei gut einsehbaren Potenzialquartieren kann dies direkt optisch erfolgen; werden keine Fledermäuse angetroffen ist der Baum unverzüglich zu fällen oder die vorhandene Öffnung zu ver-

schließen. Bei schwer einsehbaren Baumhöhlen ist jeweils an der Höhlenöffnung ein Ventilationsverschluss anzubringen. Die Fällung des Baumes kann dann - bei geeigneten Witterungsverhältnissen (Nachttemperaturen > 5°C; kein Dauerregen) - ab dem nächsten Tag erfolgen.

- V 04** Fledermausschonender Abriss der Gartenhütten: Da zumindest die Zwergfledermaus das befliegbare Innere der vorhandenen Gartenhütten potenziell als Schlafplatz nutzen kann, sind diese vor dem Beginn der Abrissarbeiten auf schlafende Fledermäuse zu überprüfen (Sichtkontrolle, Ausflugkontrolle, Schwärmkontrolle o.ä.). Sollten hierbei Fledermäuse angetroffen werden, ist durch die ÖBB ein Vorschlag zur weiteren Vorgehensweise zu formulieren und mit der UNB abzustimmen. Grundsätzlich sollte der Abriss während der Winterruhephase (hier: Dezember und Januar) erfolgen, da die vorhandenen Gartenhütten strukturell keine Eignung als Winterquartier besitzen – vorsorgend ist jedoch auch hier die eingangs genannte Überprüfung durchzuführen.
- C 01** Installation von Fledermauskästen 1: Als Ersatz für den Verlust potenzieller Höhlenquartiere sind vorlaufend zum Eingriff von der ökologischen Baubegleitung - oder unter deren Anleitung - für jeden Höhlenbaum, der beseitigt werden muss, zwei Fledermauskästen zu installieren. Die Fledermauskästen sind aus folgender Typenpalette auszuwählen: Flachkasten Typ 1 FF, Fledermaushöhle Typ 2FN und Fledermaushöhle Typ 3FN sowie funktional vergleichbare Typen; die Umsetzung dieser Maßnahme ist den Eingriffen voranzustellen. Die Hilfsgeräte werden durchnummeriert, um eine Überprüfung zu ermöglichen und die Dokumentation zu erleichtern. Ihre Reinigung und Wartung ist über einen Zeitraum von 30 Jahren sicherzustellen. Die Maßnahme wird gegenüber der UNB im Rahmen einer Vollzugsdokumentation mit Standortkarte und Quantifizierung nachgewiesen. Geeignete Standorte bzw. Zielräume für die Hilfsgeräte sind im Rahmen des Bauleitplanverfahrens festzulegen.
- C 02** Installation von Fledermauskästen 2: Als Ersatz für den Verlust potenzieller Höhlen- und Spaltenquartiere innerhalb der flächig entwickelten Gehölzzüge sind vorlaufend zum Eingriff von der ökologischen Baubegleitung – oder unter deren Anleitung – insgesamt 20 Fledermaushöhlen der Typen 2FN und 3FN oder funktional vergleichbare Typen zu installieren; die Umsetzung dieser Maßnahme ist den Eingriffen voranzustellen. Die Hilfsgeräte werden durchnummeriert, um eine Überprüfung zu ermöglichen und die Dokumentation zu erleichtern. Ihre Reinigung und Wartung ist über einen Zeitraum von 30 Jahren sicherzustellen. Die Maßnahme wird gegenüber der UNB im Rahmen einer Vollzugsdokumentation mit Standortkarte nachgewiesen. Geeignete Standorte bzw. Zielräume für die Hilfsgeräte sind im Rahmen des Bauleitplanverfahrens festzulegen.

**K 01** Einbau von Quartiersteinen: Als Ersatz für den Verlust von (potenziellen) Quartierstrukturen durch den Abriss der Gartenhütten sind für die davon potenziell betroffene Zwergfledermaus Ersatzquartiere in die oberen Hauswandbereiche einzubauen. Pro entfallender Gartenhütte sind zwei Quartiersteine an geeigneten Neubauten vorzusehen. Zu verwenden sind die Typen Fassadenröhre 1 FR / 2 FR sowie Wandsystem 3 FE oder funktional vergleichbare Typen. Eine Mischung der genannten Typen wird ebenso empfohlen, wie ein kolonieartiger Einbau. Ein Einbau in Garagenwände ist nur möglich, wenn die hierfür vorgesehenen Fassaden eine Mindesthöhe von 3,5 m aufweisen. Die Maßnahme wird gegenüber der UNB im Rahmen einer Vollzugsdokumentation mit Quantifizierung nachgewiesen.

### 5.3 Vögel

Die Gruppe der Vögel wird nach Artengruppen betrachtet, die aufgrund ihrer ökologischen Schwerpunktausrichtung zusammengefasst werden können. Es liegen Nachweise für zehn Arten mit einem landesweit *ungünstig-unzureichenden Erhaltungszustand* sowie für drei Arten mit einem landesweit *ungünstig-schlechten Erhaltungszustand* vor. Für diese 13 Arten erfolgt eine detaillierte Artenschutzprüfung (siehe Prüfbögen im Anhang). Für Arten mit einem landesweit *günstigen Erhaltungszustand* (21 Arten) erfolgt dagegen eine tabellarische Betrachtung ihrer artenschutzrechtlichen Belange. Aktuell beobachtete Vogelarten mit einem nicht definierten Erhaltungszustand (vier Arten) werden der Vollständigkeit halber ebenfalls tabellarisch dargestellt.

Aufgrund ihrer allgemeinen Bedeutung für die lokale Avifauna wird zur Vermeidung von Verbotstatbeständen nach § 44 (1) BNatSchG die nachfolgende Vermeidungsmaßnahme vor die gruppenspezifischen Kapitel gestellt:

**V 05** Minderung des Vogelschlags an spiegelnden und transparenten Fronten:  
Gemäß § 9 Abs. 1 Nr. 20 BauGB i.V.m. § 19 BNatSchG ist beim Bau großer Fensterfronten darauf zu achten, dass das Kollisionsrisiko für Vögel weitgehend gemindert wird. Zur Vermeidung von Vogelschlag an Glasbauteilen sind vorsorglich u.a. folgende Maßnahmen zu ergreifen: Glasbausteine, transluzente, mattierte, eingefärbte, bombierte oder strukturierte Glasflächen, Sandstrahlungen, Siebdrucke, farbige Folien oder fest vorgelagerte Konstruktionen (bspw. Rankengitterbegrünungen). Eine entsprechende Maßnahmenumsetzung ist generell bei Scheiben mit freier Durchsicht an transparenten Gebäudeteilen (z. B. Übergänge, Wintergärten, Eckverglasungen u.ä.) sowie bei Glasfassaden mit einem Glasanteil > 75 % sowie für stark spiegelndes Glas erforderlich. Weitere Hinweise zu Abständen, Deckungsgrad, Kontrast und Reflektanz sind dem

derzeit als Stand der Technik geltenden Leitfaden *Vogelfreundliches Bauen mit Glas und Licht, 3., überarbeitete Auflage* (RÖSSLER, M. et al., 2022) zu entnehmen.

### **Greifvögel**

Nach den Begehungen in 2022 sind Brutvorkommen der im Vorhabensgebiet beobachteten oder für den umgebenden Landschaftsraum nachgewiesenen Greifvogelarten Mäusebussard (*Buteo buteo*), Schwarzmilan (*Milvus migrans*) und Turmfalke (*Falco tinnunculus*) für das Vorhabensgebiet definitiv auszuschließen, da innerhalb des Plangebietes keine Horststandorte nachweisbar waren. Ein Greifvogelhorst war allerdings in unmittelbarer Nähe des Plangebietes auf einem Oberleitungsmast der angrenzenden Bahnlinie vorhanden – allerdings war dieser durch die Elster überbaut und aktuell besetzt worden (vgl. dazu die anliegenden Karten 3 und 5). Eine Nutzung des Vorhabensgebietes als Teil ihres Nahrungshabitates ist für die genannten Arten jedoch nachweislich gegeben. Entsprechende Beeinträchtigungen des lokalen Vorkommens ist in Anbetracht der Größe ihres Gesamtnahrungshabitates allerdings auszuschließen. Reine Jagdhabitats unterliegen zudem nach derzeitiger Rechtsauffassung nicht den Prüfanforderungen des § 44 (1) BNatSchG.

*Demzufolge sind für diese Artengruppe vorhabensbedingte Beeinträchtigungen auszuschließen. In Anbetracht ihres in Hessen als ungünstig-unzureichend bewerteten Erhaltungszustandes erfolgte für Mäusebussard und Turmfalke jedoch eine spezifische Artenschutzprüfung. Für den Schwarzmilan genügt dagegen aufgrund seines günstigen Erhaltungszustandes in Hessen eine tabellarische Betrachtung seiner artenschutzrechtlichen Belange. Es tritt für keine der geprüften Arten ein Verbotstatbestand nach § 44 (1) BNatSchG ein, eine Ausnahme ist somit nicht erforderlich. Die formalen Prüfbögen für Mäusebussard und Turmfalke sind dem Anhang beigelegt.*

### **Eulen**

Ein Vorkommen der streng an Waldbiotope gebundenen Arten Raufußkauz (*Aegolius funereus*) und Sperlingskauz (*Glaucidium passerinum*) kann aufgrund der für beide Arten ungeeigneten standortökologischen Gegebenheiten ausgeschlossen werden. Auch die Schleiereule (*Tyto alba*) als Gebäudebrüter findet im Plangebiet keine geeigneten Bruthabitatsstrukturen vor. Gleiches gilt auch für den Uhu (*Bubo bubo*) der seinen Nistplatz im Regelfall im Bereich hoher Felssteilwände anlegt.

Unter strukturellen Aspekten werden innerhalb des Plangebietes dagegen die standortökologischen Anforderungsprofile von Steinkauz (*Athene noctua* – Höhlenbewohner), Waldkauz (*Strix aluco* – Höhlenbewohner) und Waldohreule (*Asio otus* – Sekundärnutzer großer Nester und Horste) erfüllt. Während bei den Erfassungen in 2010 und der gezielten Steinkauz-Nachkartierung in 2011 ein Vorkommen des Steinkauzes innerhalb des aktuellen Plangebietes belegt werden konnte, gelang dies bei der aktuellen Nachsuche in 2022 nicht mehr. Der damalige Nachweis war einer

arttypischen Nisthilfe zuzuordnen, die aktuell nicht mehr vorhanden war. Auf Basis dieser Datengrundlage muss davon ausgegangen werden, dass das Vorkommen des Steinkauzes im untersuchten Landschaftsraum mittlerweile erloschen ist, so dass auch die Notwendigkeit einer Wirkungsanalyse für die Art entfällt. Waldkauz und Waldohreule waren ebenfalls bei der Kartierung in 2022 nicht nachweisbar, was sich mit der Datenlage aus 2010 deckt, so dass auch hier eine Wirkungsanalyse entfallen kann.

Eine Nutzung des Vorhabensgebietes als Teil ihres Nahrungshabitates ist für einige der genannten Eulenarten denkbar und strukturell möglich – allerdings aktuell im Rahmen der Dämmerungsbegehungen nicht belegt. Reine Jagdhabitats unterliegen jedoch nach derzeitiger Rechtsauffassung nicht den Prüfanforderungen des § 44 (1) BNatSchG.

*Aus den genannten Gründen sind für diese Artengruppe vorhabensbedingte Beeinträchtigungen auszuschließen, spezifische Artenschutzprüfungen somit entbehrlich.*

### **Luftjäger**

Hierzu rechnen 2022 im betroffenen Landschaftsraum allein die nachgewiesenen Arten Mauersegler (*Apus apus*) und Mehlschwalbe (*Delichon urbica*), die jedoch im Bereich des Betrachtungsraumes beide nur als Nahrungsgast einzustufen sind, die den Luftraum über dem Gelände nutzen. Auch bei der geplanten Flächennutzung bleibt diese Funktion – wenn auch eingeschränkt - erhalten. Nutzbare Bruthabitatsstrukturen fehlen für beide Arten im Bereich des Vorhabensgebietes zur Gänze. Reine Jagdhabitats unterliegen jedoch nach derzeitiger Rechtsauffassung nicht den Prüfanforderungen des § 44 (1) BNatSchG.

*Aus den genannten Gründen sind für diese Artengruppe vorhabensbedingte Beeinträchtigungen auszuschließen. Für die in Hessen mit einem ungünstig-unzureichenden Erhaltungszustand bewerteten Arten Mauersegler und Mehlschwalbe wurden die formalen Prüfbögen ausgefüllt. Es tritt jedoch kein Verbotstatbestand nach § 44 (1) BNatSchG ein, eine Ausnahme ist somit nicht erforderlich. Die Prüfbögen mit den detaillierten Prüfergebnissen für die beiden genannten Arten sind dem Anhang beigelegt.*

### **Wassergebundene Vogelarten**

Im Plangebiet sind keine Wasserflächen vorhanden, die wassergebundenen Vogelarten ein Vorkommen ermöglichen. Für das Vorkommen von Arten dieser ökologischen Gruppe ist das eigentliche Plangebiet daher irrelevant. Die im Rahmen der Kartierung nachgewiesenen Arten Graureiher (*Ardea cinerea*), Kormoran (*Phalacrocorax carbo*) und Lachmöwe (*Larus ridibundus*) sind formal ebenfalls in diese Gruppe einzuordnen, waren jedoch nur als Nahrungsgäste oder Überflieger anzutreffen. Die ebenfalls bei der Kartierung angetroffenen Arten Stockente (*Anas platyrhynchos*) und Teichhuhn (*Gallinula chloropus*) sind dagegen innerhalb des Gesamt-Untersu-

chungsraumes als Brutvogelarten einzustufen (vgl. dazu die anliegende Karte 4), wengleich ihr Status in Relation zum Plangebiet nur der eines Randsiedlers ist.

*Aus den genannten Gründen sind für diese Artengruppe vorhabensbedingte Beeinträchtigungen auszuschließen. Jedoch wurden für Stockente und Teichhuhn sowie Kormoran und Lachmöwe, eine Wirkungsanalyse erstellt, da ihnen aufgrund ihres landesweit ungünstig-schlechten bzw. ungünstig-unzureichenden Erhaltungszustandes eine gesteigerte artenschutzrechtliche Relevanz zukommt. Als Ergebnis der Artenschutzprüfung ist festzuhalten, dass kein Verbotstatbestand nach § 44 (1) BNatSchG eintritt, ein Ausnahmeerfordernis somit nicht besteht. Die formalen Prüfbögen für die vier vorgenannten Arten liegen dem Anhang bei.*

### **Arten der Röhrichte**

Das Vorhaben betrifft keine ausgebildeten Röhrichtbestände; demzufolge sind auch keine Vorkommensbedingungen für Vogelarten, die im Röhricht leben bzw. Röhrichte als Bruthabitatstruktur benötigen, gegeben.

*Aus den genannten Gründen sind für diese Artengruppe vorhabensbedingte Beeinträchtigungen auszuschließen, spezifische Artenschutzprüfungen somit entbehrlich.*

### **Synanthrope Arten**

Hierunter rechnet im betroffenen Landschaftsraum die nachgewiesenen Arten Hausperling (*Passer domesticus*) und Hausrotschwanz (*Phoenicurus ochruros*) sowie die ebenfalls nachgewiesenen Arten Mauersegler (*Apus apus*) und Mehlschwalbe (*Delichon urbica*), die bereits vorstehend beschrieben wurden. Aufgrund ihrer engen Bindung an das anthropogene Siedlungsumfeld, finden generell Arten dieser Gruppe – mit Ausnahme des Hausrotschwanzes - aktuell im Bereich des Vorhabensgebietes keine nutzbaren Vorkommensvoraussetzungen, da sich innerhalb des Plangebietes keine Gebäude oder Bauwerke befinden. Die vorhandenen Gartenhütten besitzen allein für den nischenbrütenden Hausrotschwanz geeignete Bruthabitatbedingungen. Durch die geplante Flächennutzung wird das Vorkommen aller hierher gestellten Arten daher nicht in erheblichem Maße beeinflusst, im Falle des derzeit nur als Nahrungsgast beobachteten Hausperlings ggf. sogar verbessert.

*Demzufolge sind für alle Vertreter dieser Artengruppe vorhabensbedingte Beeinträchtigungen auszuschließen. Während für alle hier eingeordneten Arten – mit Ausnahme von Mehlschwalbe und Mauersegler - der Erhaltungszustand in Hessen noch als günstig bewertet wird, weshalb für sie nur eine tabellarische Prüfung ihrer artenschutzrechtlichen Belange erfolgt, wurden für die beiden genannten Luftjägerarten wegen ihrer artenschutzrechtlichen Relevanz die formalen Prüfbögen ausgefüllt (vgl. oben). Bei Beachtung der nachstehend formulierten Maßnahmen tritt kein Verbotstatbestand nach § 44 (1) BNatSchG ein, eine Ausnahme ist somit auch für keine der hierher gestellten Arten erforderlich. Die formalen Prüfbögen für Mehlschwalbe und Mauersegler liegen dem Anhang bei.*

*Notwendige Maßnahmen zur Vermeidung von Verbotstatbeständen:*

**V 06** Regelung für Abriss der Gartenhütten: Da zumindest der Hausrotschwanz die vorhandenen Gartenhütten als Brutplatz nutzen kann bzw. genutzt hat, ist der jeweilige Abriss daher außerhalb der Brutzeit durchzuführen, um das Eintreten der Zugriffsverbote nach § 44 (1) BNatSchG zu vermeiden. Über eine ggf. erforderliche, bauzeitliche Strukturkompensation ist im Einzelfall durch die Ökologische Baubegleitung zu entscheiden.

Maßnahmenalternative: Sollte diese zeitliche Befristung aus zwingenden Gründen nicht einzuhalten sein, müssen die potenziellen Bruthabitate unmittelbar vor dem Beginn der Arbeiten durch die ÖBB auf das Vorhandensein von Nestern überprüft werden; bei nachgewiesenen Nestern mit Gelegen, brütenden Vögeln oder noch nicht flüggen Jungvögeln muss deren Ausfliegen abgewartet werden, um dann unmittelbar den Abriss durchzuführen. Die UNB erhält dazu einen Ergebnisbericht.

**K 02** Einbau von Niststeinen: Als Ersatz für den Verlust von nutzbaren bzw. genutzten Bruthabitatstrukturen durch den Abriss der Gartenhütten ist für den davon potenziell betroffenen Hausrotschwanz ein struktureller Ersatz zu schaffen und artspezifisch geeignete Niststeine in die oberen Hauswandbereiche einzubauen. Pro entfallender Gartenhütte sind zwei Niststeine an geeigneten Neubauten vorzusehen. Zu verwenden sind die Typen 26 (Nischenbrüter) und 1HE (Nischenbrüter) oder funktional vergleichbare Typen. Die Maßnahme wird gegenüber der UNB im Rahmen einer Vollzugsdokumentation mit Quantifizierung nachgewiesen.

### **Gehölzgebundene Avifauna**

Für die Gruppe der gehölzgebundenen Vogelarten besitzt das Vorhabensgebiet aufgrund des gebietsprägenden, höhlen- und spaltenreichen Gehölzbestandes und seiner strukturelle Heterogenität sowie seiner funktionalen Verflechtung mit angrenzenden, großflächig ausgebildeten Gehölzkomplexen eine gesteigerte Bedeutung. Allein Spechthöhlen und Horste (vgl. oben) konnten im Vorhabensgebiet selbst nicht ermittelt werden, wodurch zumindest für die Teilartengruppe der Spechte eine unmittelbare Betroffenheit ausgeschlossen werden kann. Demgegenüber ist jedoch für große, mittlere und kleine Baumfreibrüter, Heckenbrüter sowie Höhlen- und Nischenbrüter von einer direkten, vorhabensbedingten Betroffenheit auszugehen. Um – insbesondere auch während der Bauphase – Beeinträchtigungen sicher auszuschließen sind entsprechende Vorgaben zu berücksichtigen.

Artenschutzrechtlich sind vor allem die Beobachtungen von Elster (*Pica pica*), Grünfink (*Carduelis chloris*), Hohltaube (*Columba oenas*) und Star (*Sturnus vulgaris*) herauszustellen, wobei die Hohltaube nur einen Gaststatus im Plangebiet besitzt. Die Elster kommt dagegen traditionell (bei Beachtung der Daten aus den früheren Kartierungen) als individuenreicher Brutvogel vor (vgl. dazu die Karte 5), wobei

gerade diese starke Präsenz deutlich zu Lasten der lokalen Singvogelfauna geht, die sich deutlich individuen- und artenärmer präsentiert, als aufgrund der standörtlichen Gegebenheiten zu erwarten wäre.

*Für alle hier eingeordneten Arten deren Erhaltungszustand in Hessen noch als günstig bewertet wird, erfolgt nur eine tabellarische Prüfung ihrer artenschutzrechtlichen Belange. Für Elster, Grünfink, Hohltaube und Star wurde dagegen aufgrund ihres landesweit als ungünstig-unzureichend bewerteten Erhaltungszustandes eine detaillierte Wirkungsanalyse durchgeführt und die formalen Prüfbögen ausgefüllt. Als Ergebnis der Artenschutzprüfung ist festzuhalten, dass bei Beachtung der nachstehend formulierten Maßnahmen kein Verbotstatbestand nach § 44 (1) BNatSchG eintritt, ein Ausnahmeerfordernis somit nicht besteht. Die formalen Prüfbögen mit den detaillierten Prüfergebnissen für die vier vorgenannten Arten sind dem Anhang beigelegt.*

*Notwendige Maßnahmen zur Vermeidung von Verbotstatbeständen:*

- V 02** Aktualisierte Nachsuche nach Baumhöhlen: Zur sicheren Vermeidung beeinträchtigender Wirkungen für baumhöhlengebundene Fledermausarten und höhlenbrütende Vogelarten ist unmittelbar vor unvermeidlichen Fällungen von Baumgehölzen eine aktuelle Begutachtung hinsichtlich ggf. zwischenzeitlich entstandener Baum- bzw. Spechthöhlen durchzuführen (Berücksichtigung der natürlichen Entwicklungsdynamik); alle dabei angefallenen Höhlenbäume sind deutlich sichtbar zu markieren; im Nachweisfall gilt dann V 03 sowie C 01 und C 03.
- V 07** Beschränkung der Rodungszeit: Die im Plangebiet stockenden Gehölze dürfen nur außerhalb der Brutzeit – also zwischen 01. Oktober und 28./29. Februar – gefällt, gerodet oder zurückgeschnitten werden (§ 39 Abs. 5 BNatSchG); in Erweiterung der formalrechtlichen Bestimmungen soll diese Vermeidungsmaßnahme auch für Ziergehölze, kleinräumig ausgebildete Gehölzbestände und den Rückschnitt von in das Baufeld hineinragender Äste gelten, da den genannten Strukturen im Betrachtungsraum ggf. auch eine artenschutzrechtlich bedeutsame Funktion innewohnt.
- V 08** Gehölzschutz: Alle im Plangebiet verbleibenden Einzelgehölze oder Gehölzkomplexe sind gegen eine strukturelle und funktionale Beeinträchtigung durch Befahren, Lagerung von Aushub und Material, Abstellen von Fahrzeugen oder Fahrzeugteilen im Zuge der Gebietserschließung und Bebauung zu schützen. Daher sind in der Grenzzone der dort ausgewiesenen Baufelder entsprechende Schutzmaßnahmen (bspw. Bauzäune) vorzusehen. Gleiches gilt für die im Westen an das Plangebiet angrenzenden Gehölzkomplexe; diese liegen zwar außerhalb des Plangebietes, jedoch ist eine flächige und funktionale Beeinträchtigung durch Befahren, Lagerung von Aushub und Material, Abstellen von Fahrzeugen oder Fahrzeugteilen im Zuge der Gebietserschließung und Bebauung – insbeson-

dere auch in dessen Randzonen - zu vermeiden. Daher sind in der Grenzzone des Plan-Geltungsbereiches entsprechende Schutzmaßnahmen (bspw. Bauzäune) vorzusehen. Die Einhaltung der vorstehenden Festlegungen ist durch die ÖBB zu gewährleisten und zu dokumentieren.

- C 03** Installation von Nistkästen 1: Als Ersatz für den Verlust potenzieller Brutplätze für Höhlen- und Nischenbrüter sind vorlaufend zum Eingriff von der ökologischen Baubegleitung - oder unter deren Anleitung - für jeden Höhlenbaum, der beseitigt werden muss, zwei Nistkästen zu installieren. Diese sind aus folgender Typenpalette auszuwählen: Nisthöhle Typ 1B (verschiedene Lochtypen), Nisthöhle Typ 2GR (ovales Flugloch oder Dreiloch) und Nischenbrüterhöhle Typ 1N sowie funktional vergleichbare Typen; die Umsetzung dieser Maßnahme ist den Eingriffen voranzustellen. Die Hilfsgeräte werden durchnummeriert, um eine Überprüfung zu ermöglichen und die Dokumentation zu erleichtern. Ihre Reinigung und Wartung ist über einen Zeitraum von 30 Jahren sicherzustellen. Die Maßnahme wird gegenüber der UNB im Rahmen einer Vollzugsdokumentation mit Standortkarte und Quantifizierung nachgewiesen. Geeignete Standorte bzw. Zielräume für die Hilfsgeräte sind im Rahmen des Bauleitplanverfahrens festzulegen.
- C 04** Installation von Nistkästen 2: Als Ersatz für den Verlust potenzieller Brutplätze für Höhlenbrüter innerhalb der flächig entwickelten Gehölzzüge sind vorlaufend zum Eingriff von der ökologischen Baubegleitung – oder unter deren Anleitung – insgesamt 10 Nisthöhlen der Typen 1B (verschiedene Lochtypen) und 2GR (ovales Flugloch oder Dreiloch) oder funktional vergleichbare Typen zu installieren; die Umsetzung dieser Maßnahme ist den Eingriffen voranzustellen. Die Hilfsgeräte werden durchnummeriert, um eine Überprüfung zu ermöglichen und die Dokumentation zu erleichtern. Ihre Reinigung und Wartung ist über einen Zeitraum von 30 Jahren sicherzustellen. Die Maßnahme wird gegenüber der UNB im Rahmen einer Vollzugsdokumentation mit Standortkarte nachgewiesen. Geeignete Standorte bzw. Zielräume für die Hilfsgeräte sind im Rahmen des Bauleitplanverfahrens festzulegen.

### **Arten gehölzreicher Habitatkomplexe**

Hierher werden Vogelarten gestellt, die für ihr Vorkommen zwar einen gewissen Anteil an Gehölzstrukturen benötigen, darüber hinaus jedoch auch auf das Vorhandensein von gehölzfreien Strukturkomponenten angewiesen sind. Diese Kategorie ist daher als Übergang zwischen den gehölzgebundenen Arten und den Offenlandarten zu sehen. Typus-Arten dieser Gruppe ist die in 2022 nachgewiesene Dorngrasmücke (*Sylvia communis*) sowie Bluthänfling (*Acanthis cannabina*), Neuntöter (*Lanius collurio*) und Schwarzkehlchen (*Saxicola torquata*). Die Dorngrasmücke verliert durch

die geplante Vorhabensumsetzung ihre innerhalb des Plangebietes besetzten Brut-habitatstrukturen, woraus sich eine unmittelbare Betroffenheit für sie ergibt.

*In Anbetracht ihres in Hessen noch als günstig bewerteten Erhaltungszustandes erfolgt für die Dorngrasmücke die Prüfung ihrer artenschutzrechtlichen Belage in tabellarischer Form. Es tritt bei Berücksichtigung der nachstehenden Maßnahmen für die Dorngrasmücke kein Verbotstatbestand nach § 44 (1) BNatSchG ein; eine Ausnahme ist somit nicht erforderlich, zumal für sie auch die Anforderungen des § 44 (5) BNatSchG hinsichtlich der Wahrung der ökologischen Funktion im räumlichen Zusammenhang hinreichend erfüllt werden.*

*Notwendige Maßnahmen zur Vermeidung von Verbotstatbeständen:*

**V 07** Beschränkung der Rodungszeit: Die im Plangebiet stockenden Gehölze dürfen nur außerhalb der Brutzeit – also zwischen 01. Oktober und 28./29. Februar – gefällt, gerodet oder zurückgeschnitten werden (§ 39 Abs. 5 BNatSchG); in Erweiterung der formalrechtlichen Bestimmungen soll diese Vermeidungsmaßnahme auch für Ziergehölze, kleinräumig ausgebildete Gehölzbestände und den Rückschnitt von in das Baufeld hineinragender Äste gelten, da den genannten Strukturen im Betrachtungsraum ggf. auch eine artenschutzrechtlich bedeutsame Funktion innewohnt.

**V 08** Gehölzschutz: Alle im Plangebiet verbleibenden Einzelgehölze oder Gehölzkomplexe sind gegen eine strukturelle und funktionale Beeinträchtigung durch Befahren, Lagerung von Aushub und Material, Abstellen von Fahrzeugen oder Fahrzeugteilen im Zuge der Gebietserschließung und Bebauung zu schützen. Daher sind in der Grenzzone der dort ausgewiesenen Baufelder entsprechende Schutzmaßnahmen (bspw. Bauzäune) vorzusehen. Gleiches gilt für die im Westen an das Plangebiet angrenzenden Gehölzkomplexe; diese liegen zwar außerhalb des Plangebietes, jedoch ist eine flächige und funktionale Beeinträchtigung durch Befahren, Lagerung von Aushub und Material, Abstellen von Fahrzeugen oder Fahrzeugteilen im Zuge der Gebietserschließung und Bebauung - insbesondere auch in dessen Randzonen - zu vermeiden. Daher sind in der Grenzzone des Plan-Geltungsbereiches entsprechende Schutzmaßnahmen (bspw. Bauzäune) vorzusehen. Die Einhaltung der vorstehenden Festlegungen ist durch die ÖBB zu gewährleisten und zu dokumentieren.

### **Arten der gehölzfreien Brachen und Ruderalfluren**

Hierher werden – entsprechend ihrer Nistplatzwahl - die im Untersuchungsraum brütenden Arten Bachstelze (*Motacilla alba*), Fitis (*Phylloscopus trochilus*), Gartengrasmücke (*Sylvia borin*), Rotkehlchen (*Erithacus rubecula*), Zilpzalp (*Phylloscopus collybita*) und Zaunkönig (*Troglodytes troglodytes*) gestellt, die ihre Nester in Altgrasbeständen, in Hochstaudengruppen, aber auch einfach in Bodenmulden unter überhängender Vegetation anlegen.



Weiterhin ist auch der bereits bei den ‚*synanthropen Vogelarten*‘ genannte Hausrotschwanz (*Phoenicurus ochruros*) durchaus noch mit hierher zu stellen. Die meisten dieser Arten benötigen für ihr Vorkommen aber auch noch Gehölzstrukturen als Ansitz- und Singwarten. Aufgrund der strukturellen Situation ist für alle genannten Arten eine tatsächliche Bruthabitateignung gegeben. Hieraus leitet sich für die nachgewiesenen sieben Arten dieser ökologischen Gruppe auch eine grundsätzliche, unmittelbare Betroffenheit ab, so dass für sie die Notwendigkeit einer Wirkungsanalyse besteht.

*Da für alle hier eingeordneten Arten – mit Ausnahme des Fitis - der Erhaltungszustand in Hessen noch als günstig bewertet wird, erfolgt für diese Arten nur eine tabellarische Prüfung ihrer artenschutzrechtlichen Belange. Für den Fitis wurde dagegen aufgrund seines landesweit als ungünstig-unzureichend bewerteten Erhaltungszustand eine detaillierte Wirkungsanalyse durchgeführt. Es tritt bei Berücksichtigung der nachstehenden Maßnahme für keine der geprüften Arten ein Verbotstatbestand nach § 44 (1) BNatSchG ein; eine Ausnahme ist somit für keine der hier einzuordnenden Arten erforderlich, zumal auch für alle Arten die Anforderungen des § 44 (5) BNatSchG hinsichtlich der Wahrung der ökologischen Funktion im räumlichen Zusammenhang hinreichend erfüllt werden. Die formalen Prüfbögen mit den Prüfergebnissen für den Fitis sind dem Anhang beigelegt.*

*Notwendige Maßnahme zur Vermeidung von Verbotstatbeständen:*

**V 09** Regelungen zur Baufeldfreimachung: Das Abschieben der Vegetationsdecke und die Baustellenvorbereitung muss außerhalb der Brutzeit – also zwischen 01. Oktober und 28./29. Februar – erfolgen um Gelege von Bodenbrütern zu schützen. Gleiches gilt für ggf. durchzuführende Tätigkeiten des Kampfmittelräumdienstes, der maschinell gestützten Bodenerkundung sowie bei der Erkundung archäologischer Bodendenkmäler.

Maßnahmenalternative: Sollten die zeitlichen Vorgaben der Bauzeitenbeschränkung nicht einzuhalten sein, ist eine Baufeldkontrolle zwingend durchzuführen. Hierzu muss das beanspruchte Gelände unmittelbar vor dem Abschieben der Vegetationsdecke sorgfältig durch die ÖBB auf vorhandene Bodennester abgesucht werden; sofern ein Brutgeschäft bereits begonnen wurde (was auch den beginnenden Nestbau mit einschließt), müssen die Brut und das Ausfliegen der Jungvögel abgewartet und der Baubeginn bis nach dem Ausfliegen der Jungen verschoben werden. Die UNB erhält in jedem Fall einen Ergebnisbericht.

## Offenlandarten

Für die Gruppe der Offenlandarten besitzt das Plangebiet aufgrund seiner arealweisen Gehölzfreiheit eine grundsätzliche Bedeutung. Bei der Erfassung der standortgebundenen Avifauna gelang innerhalb des eigentlichen Plangebietes allein der Nachweis des Fasans (*Phasianus colchicus*, Federfund – vgl. dazu Karte 6)<sup>2</sup> sowie der Saatkrähe (*Corvus frugilegus*), die - im Gegensatz zum Fasan der als Brutvogelart gewertet werden muss – nachweislich nur als Nahrungsgast einzustufen ist. Für den Fasan ist auf dieser Basis allerdings eine unmittelbare Betroffenheit anzunehmen woraus sich die Notwendigkeit eines artspezifisch orientierten Maßnahmenkonzeptes ergibt.

Vorkommen der hier durchaus zu erwartenden Arten Feldlerche (*Alauda arvensis*), Wiesenschafstelze (*Motacilla flava*), Rebhuhn (*Perdix perdix*) oder Wachtel (*Coturnix coturnix*) gelangen im Rahmen der in 2022 durchgeführten Erfassung dagegen nicht. Gleiches gilt für die ebenfalls hierher zu stellenden Vogelarten Grauammer (*Miliaria calandra*), Haubenlerche (*Galerida cristata*), Kiebitz (*Vanellus vanellus*) und Steinschmätzer (*Oenanthe oenanthe*). Dementsprechend sind für diese Arten Wirkungsanalysen entbehrlich.

*Für die nachgewiesene und in Hessen mit einem ungünstig-unzureichenden Erhaltungszustand bewertete Saatkrähe wurden die formalen Prüfbögen ausgefüllt, während die artenschutzrechtlichen Belange des Fasans aufgrund eines fehlenden definierten Erhaltungszustande nur in tabellarischer Form zu prüfen waren. Als Ergebnis der Artenschutzprüfung ist festzuhalten, dass - bei Beachtung der nachstehend formulierten Maßnahmen - kein Verbotstatbestand nach § 44 (1) BNatSchG eintritt, ein Ausnahmeerfordernis somit nicht besteht. Die formalen Prüfbögen für die Saatkrähe liegen dem Anhang bei.*

*Notwendige Maßnahme zur Vermeidung von Verbotstatbeständen:*

**V 09** Regelungen zur Baufeldfreimachung: Das Abschieben der Vegetationsdecke und die Baustellenvorbereitung muss außerhalb der Brutzeit – also zwischen 01. Oktober und 28./29. Februar – erfolgen um Gelege von Bodenbrütern zu schützen. Gleiches gilt für ggf. durchzuführende Tätigkeiten des Kampfmittelräumdienstes, der maschinell gestützten Bodenerkundung sowie bei der Erkundung archäologischer Bodendenkmäler.

Maßnahmenalternative: Sollten die zeitlichen Vorgaben der Bauzeitenbeschränkung nicht einzuhalten sein, ist eine Baufeldkontrolle zwingend durchzuführen. Hierzu muss das beanspruchte Gelände unmittelbar vor dem Abschieben der Vegetationsdecke sorgfältig durch die ÖBB auf

---

<sup>2</sup> Der Fasan wird nach Einführung der aktualisierten EU-Vogelschutzrichtlinie von der Einstufung in Kategorie C ausgenommen und gilt demnach jetzt als europäische Vogelart und ist daher auch unter der Rubrik ‚Offenlandarten‘ zu betrachten

vorhandene Bodennester abgesucht werden; sofern ein Brutgeschäft bereits begonnen wurde (was auch den beginnenden Nestbau mit einschließt), müssen die Brut und das Ausfliegen der Jungvögel abgewartet und der Baubeginn bis nach dem Ausfliegen der Jungen verschoben werden. Die UNB erhält in jedem Fall einen Ergebnisbericht.

- C 05** Anlage eines Blühstreifens für den Fasan: Um erhebliche Störungen durch das Vorhaben zu kompensieren (§ 44 (1) Nr. 2 BNatSchG) und eine Verschlechterung des Erhaltungszustandes der lokalen Population auszuschließen, ist die Anlage eines Blühstreifens notwendig. Der vom Vorhaben unmittelbar betroffene Fasan benötigt u.a. Ackerflächen, die mit Kräutersäumen und Randstreifen reichlich Nahrung in Form von Sämereien und Insekten sowie ausreichend Deckung für die Bodennester gegenüber widriger Witterung, Beutegreifern und unangepasster Flächenbewirtschaftung bieten. Durch die Anlage eines Blühstreifens kann das lokale Bruthabitatpotenzial nachweislich optimiert werden, da hierdurch Mangelhabitatstrukturen geschaffen und Schonareale hergestellt werden. Für die Anlage einer rund 1.000 m<sup>2</sup> großen Maßnahmenfläche für den Fasan ist diese zunächst als Schwarzbrache herzustellen und für eine Einsaat mit einer geeigneten, regiozertifizierten Saatgutmischung vorzubereiten (feinkrümelige Kubatur). Die dafür notwendige Flächenbearbeitung muss bis spätestens Ende Februar erfolgt sein. Die Aussaat muss dann zwischen April und Ende Mai erfolgen. Das Saatgut darf nur auf den Boden abgelegt werden. Die Fläche ist anschließend zu walzen. Der Einsaatbereich ist im 5-jährigen Turnus umzubrechen und neu einzusäen. Der jährliche Aufwuchs ist auch im Herbst auf der Maßnahmenfläche als Deckungskulisse zu belassen. Der Einsatz von Bioziden und Düngemitteln wird ausgeschlossen. Sollte es zu einem sehr hohen Wildkrautdruck durch Problemwildkräuter wie Ackerkratzdistel, Hirse und Ampfer kommen, ist jährlich ein einmaliger Mulchschnitt vor deren Blühphase statthaft. Die Maßnahme ist durch eine Funktionskontrolle zu begleiten.

### **Rastvogelarten**

Hierher werden Arten gestellt, die nur periodisch und kurzzeitig – während des Herbst- und Frühjahrszuges oder als Wintergäste - im Gebiet vertreten sind. Bei den Begehungen zwischen Anfang Februar 2022 und Anfang Mai 2022 waren allerdings keine typischen Rast- bzw. Gastvogelarten anzutreffen. Allein individuenreiche Schwärme von Star (*Sturnus vulgaris*), Buchfink (*Fringilla coelebs*) und Grünfink (*Carduelis chloris*) waren während dieser Zeit zu beobachten. Alle drei genannten Arten konnten dann im Untersuchungsraum allerdings auch als Brutvogelart nachgewiesen werden. Demzufolge ist dem Vorhabensbereich keine besondere Bedeutung als Trittsteinareal für den Vogelzug zu testieren.

*Aus den genannten Gründen sind für diese Artengruppe vorhabensbedingte Beeinträchtigungen auszuschließen, spezifische Artenschutzprüfungen somit entbehrlich.*



### **Sonstige Vogelarten**

Hierunter rechnen Arten, die im Gebiet vorkommen, aber artenschutzrechtlich nicht von Interesse sind. Es handelt sich entweder um Gefangenenflüchtlinge oder eingebürgerte Arten (Neozoen) sowie um freifliegende Haustierarten. Zu nennen sind im konkreten Fall Haustaube (*Columba livia* - Nahrungsgast) und Nilgans (*Alopochen aegyptiacus* - Nahrungsgast).

*Für diese Artengruppe sind vorhabensbedingte Beeinträchtigungen bereits im Grundsatz auszuschließen, spezifische Artenschutzprüfungen somit entbehrlich.*

## Erläuterung zu den Tabellen

- *Betroffenheit allgemein häufiger Arten – ohne definierten Erhaltungszustand (grau)*
- *Betroffenheit allgemein häufiger Arten – Erhaltungszustand ‚günstig‘ (grün)*
- *Übersicht über die Betroffenheit von Arten mit ungünstig-unzureichendem Erhaltungszustand (gelb)*
- *Übersicht über die Betroffenheit von Arten mit ungünstig-schlechtem Erhaltungszustand (rot)*

Die Erläuterungen erfolgen spaltenweise von links nach rechts:

**Deutscher Arname:** verbreiteter, ggf. umgangssprachliche Bezeichnung; Synonyme sind möglich

**Wissenschaftlicher Arname:** eindeutige Artbenennung

**Vorkommen:** beschreibt den Nachweisstatus in Verbindung mit dem tatsächlichen Plangebiet

**Schutzstatus BNatSchG:** b – besonders geschützte Art; s – besonders und streng geschützte Art

**Status:** I – regelmäßige oder ehemals regelmäßige Brutvogelart

**Nachweis:** Jahr in dem die Art im Vorhabensgebiet angetroffen wurde

**Potenzielle Betroffenheit nach BNatSchG:**

§ 44 (1) Nr. 1 - Fang, Verletzung, Tötung wild lebender Tiere

§ 44 (1) Nr. 2 - Störungstatbestände

§ 44 (1) Nr. 3 - Entnahme, Beschädigung, Zerstörung von Fortpflanzungs- und Ruhestätten

Darstellung ‚(X)‘: Art besitzt nur Gastvogelstatus, ohne engere Gebietsbindung

**Erläuterungen zur Betroffenheit:** Auszüge aus Kartierungsunterlagen, begleitenden Gutachten oder zuordenbarer Literatur; ggf. auch Verweise auf die Anwendbarkeit des § 44 (5) BNatSchG

**Maßnahmenhinweise:** Beschreibung vorgesehener Maßnahmen zur Eingriffsvermeidung, -minimierung und -kompensation – **vgl. dazu die betroffenen, ökologischen Gruppen und Kapitel 7**

Betroffenheit allgemein häufiger Arten – ohne definierten Erhaltungszustand										
Deutscher Artname	Wissenschaftlicher Artname	Vorkommen	Schutzstatus BNatSchG	Status	Nachweis	Potenzielle Betroffenheit nach BNatSchG			Erläuterung zur Betroffenheit	Maßnahmenhinweise
						§ 44 (1) Nr.1	§ 44 (1) Nr.2	§ 44 (1) Nr.3		
Fasan	<i>Phasianus colchicus</i>	Brutvogel	--	--	2022	X	X	X	Gelegeverlust und Tötung von Jungvögeln sowie Verlust von Bruthabitaten durch vorbereitende Erdarbeiten; durch Kollisionen mit großen Glasfassaden oder spiegelnden Flächen kann es zu Verletzungen oder gar Tötungen kommen; Störung während der Bauzeit; § 44 (5) BNatSchG ist gegeben	V 05, V 09, C 05
Halsbandsittich	<i>Psittacula crameri</i>	Nahrungsgast	--	--	2022	X	X		Keine genutzten Bruthabitatstrukturen innerhalb des Plangebietes; durch Kollisionen mit großen Glasfassaden oder spiegelnden Flächen kann es zu Verletzungen oder gar Tötungen kommen; Störung während der Bauzeit; § 44 (5) BNatSchG ist gegeben	V 05
Haustaube	<i>Columba livia f. domestica</i>	Nahrungsgast	--	--	2022	X	X		Keine genutzten Bruthabitatstrukturen innerhalb des Plangebietes; durch Kollisionen mit großen Glasfassaden oder spiegelnden Flächen kann es zu Verletzungen oder gar Tötungen kommen; Störung während der Bauzeit; § 44 (5) BNatSchG ist gegeben	V 05

<b>Betroffenheit allgemein häufiger Arten – ohne definierten Erhaltungszustand</b> – Fortsetzung ...										
Deutscher Artname	Wissenschaftlicher Artname	Vorkommen	Schutzstatus BNatSchG	Status	Nachweis	Potenzielle Betroffenheit nach BNatSchG			Erläuterung zur Betroffenheit	Maßnahmenhinweise
						§ 44 (1) Nr.1	§ 44 (1) Nr.2	§ 44 (1) Nr.3		
Nilgans	<i>Alopochen aegyptiacus</i>	Überflieger	--	--	2022		X		Keine nutzbaren Bruthabitatstrukturen innerhalb des Plangebietes; Störung während der Bauzeit; § 44 (5) BNatSchG ist gegeben	--

Betroffenheit allgemein häufiger Arten – Erhaltungszustand ‚günstig‘ (grün)										
Deutscher Artname	Wissenschaftlicher Artname	Vorkommen	Schutzstatus BNatSchG	Status	Nachweis	Potenzielle Betroffenheit nach BNatSchG			Erläuterung zur Betroffenheit	Maßnahmenhinweise
						§ 44 (1) Nr.1	§ 44 (1) Nr.2	§ 44 (1) Nr.3		
Amsel	<i>Turdus merula</i>	Brutvogel	b	I	2022	X	X	X	Geleeverlust, Tötung von Nestlingen, Verlust von Bruthabitaten durch Gehölzrodungen; durch Kollisionen mit großen Glasfassaden oder spiegelnden Flächen kann es zu Verletzungen oder gar Tötungen kommen; Störung während der Bauzeit; § 44 Abs. 5 BNatSchG ist gegeben.	V 05, V 06, V 07, V 08, K 02
Bachstelze	<i>Motacilla alba</i>	Brutvogel	b	I	2022	X	X	X	Geleeverlust und Tötung von Jungvögeln sowie Verlust von Bruthabitaten durch vorbereitende Erdarbeiten; durch Kollisionen mit großen Glasfassaden oder spiegelnden Flächen kann es zu Verletzungen oder gar Tötungen kommen; v.a. bauzeitliche Störungen; § 44 (5) BNatSchG ist gegeben.	V 05, V 06, V 09, K 02



Betroffenheit allgemein häufiger Arten – Erhaltungszustand ‚günstig‘ (grün) – Fortsetzung ...										
Deutscher Artname	Wissenschaftlicher Artname	Vorkommen	Schutzstatus BNatSchG	Status	Nachweis	Potenzielle Betroffenheit nach BNatSchG			Erläuterung zur Betroffenheit	Maßnahmenhinweise
						§ 44 (1) Nr.1	§ 44 (1) Nr.2	§ 44 (1) Nr.3		
Blaumeise	<i>Parus caeruleus</i>	Brutvogel	b	I	2022	X	X	X	Gelegeverlust, Tötung von Nestlingen, Verlust von Bruthabitaten durch die Rodung von Höhlenbäumen; durch Kollisionen mit großen Glasfassaden oder spiegelnden Flächen kann es zudem zu Verletzungen oder gar Tötungen kommen; Störung während der Bauzeit; § 44 Abs. 5 BNatSchG ist gegeben.	V 02, V 05, V 07, V 08, C 03, C 04
Buchfink	<i>Fringilla coelebs</i>	Brutvogel	b	I	2022	X	X	X	Gelegeverlust, Tötung von Nestlingen, Verlust von Bruthabitaten durch Gehölzrodungen; durch Kollisionen mit großen Glasfassaden oder spiegelnden Flächen kann es zudem zu Verletzungen oder gar Tötungen kommen; Störung während der Bauzeit; § 44 Abs. 5 BNatSchG ist gegeben	V 05, V 07, V 08

Betroffenheit allgemein häufiger Arten – Erhaltungszustand ‚günstig‘ (grün) – Fortsetzung ...										
Deutscher Artname	Wissenschaftlicher Artname	Vorkommen	Schutzstatus BNatSchG	Status	Nachweis	Potenzielle Betroffenheit nach BNatSchG			Erläuterung zur Betroffenheit	Maßnahmenhinweise
						§ 44 (1) Nr.1	§ 44 (1) Nr.2	§ 44 (1) Nr.3		
Buntspecht	<i>Dendrocopus major</i>	Nahrungsgast	b	I	2022	X	X		Keine Bruthöhle im Plan- gebiet oder dem unmittel- baren Umfeld; Durch Kollis- sionen mit großen Glasfas- saden oder spiegelnden Flächen kann es jedoch zu Verletzungen oder gar Tö- tungen kommen; Störung während der Bauzeit; § 44 Abs. 5 BNatSchG ist gege- ben	V 05
Dorngrasmücke	<i>Sylvia communis</i>	Brutvogel	b	I	2022	X	X	X	Gelegeverlust, Tötung von Nestlingen, Verlust von Bruthabitaten durch Ge- hölzrodungen; durch Kollis- sionen mit großen Glasfas- saden oder spiegelnden Flächen kann es zudem zu Verletzungen oder gar Tö- tungen kommen; Störung während der Bauzeit; § 44 Abs. 5 BNatSchG ist gege- ben	V 05, V 07, V 08

Betroffenheit allgemein häufiger Arten – Erhaltungszustand ‚günstig‘ (grün) – Fortsetzung ...										
Deutscher Artname	Wissenschaftlicher Artname	Vorkommen	Schutzstatus BNatSchG	Status	Nachweis	Potenzielle Betroffenheit nach BNatSchG			Erläuterung zur Betroffenheit	Maßnahmenhinweise
						§ 44 (1) Nr.1	§ 44 (1) Nr.2	§ 44 (1) Nr.3		
Eichelhäher	<i>Garrulus glandarius</i>	Randsiedler	b	I	2022	X	X		Kein Neststandort oder Reviernachweis innerhalb des Plangebietes; durch Kollisionen mit großen Glasfassaden oder spiegelnden Flächen kann es jedoch zu Verletzungen oder gar Tötungen kommen; Störung während der Bauzeit; § 44 Abs. 5 BNatSchG ist gegeben.	V 05
Gartengrasmücke	<i>Sylvia borin</i>	Brutvogel	b	I	2022	X	X	X	Gelegeverlust und Tötung von Jungvögeln sowie Verlust von Bruthabitaten durch vorbereitende Erdarbeiten; durch Kollisionen mit großen Glasfassaden oder spiegelnden Flächen kann es zudem zu Verletzungen oder gar Tötungen kommen; v.a. bauzeitliche Störungen; § 44 (5) BNatSchG ist gegeben	V 05, V 09

Betroffenheit allgemein häufiger Arten – Erhaltungszustand ‚günstig‘ (grün) – Fortsetzung ...										
Deutscher Artname	Wissenschaftlicher Artname	Vorkommen	Schutzstatus BNatSchG	Status	Nachweis	Potenzielle Betroffenheit nach BNatSchG			Erläuterung zur Betroffenheit	Maßnahmenhinweise
						§ 44 (1) Nr.1	§ 44 (1) Nr.2	§ 44 (1) Nr.3		
Graureiher	<i>Ardea cinerea</i>	Nahrungsgast	b	I	2022		X		Kein Neststandort innerhalb des Plangebietes; Störung während der Bauzeit; § 44 Abs. 5 BNatSchG ist gegeben.	--
Grünspecht	<i>Picus viridis</i>	Nahrungsgast	b	I	2022	X	X		Keine Bruthöhle im Plangebiet oder dem unmittelbaren Umfeld; durch Kollisionen mit großen Glasfassaden oder spiegelnden Flächen kann es jedoch zu Verletzungen oder gar Tötungen kommen; Störung während der Bauzeit; § 44 Abs. 5 BNatSchG ist gegeben	V 05
Hausrotschwanz	<i>Phoenicurus ochruros</i>	Brutvogel	b	I	2022	X	X	X	Gelegeverlust und Tötung von Jungvögeln sowie Verlust von Bruthabitaten durch vorbereitende Erdarbeiten; durch Kollisionen mit großen Glasfassaden oder spiegelnden Flächen kann es zudem zu Verletzungen oder gar Tötungen kommen; v.a. bauzeitliche Störungen; § 44 (5) BNatSchG ist gegeben	V 05, V 06, V 09, K 02



<b>Betroffenheit allgemein häufiger Arten – Erhaltungszustand ‚günstig‘ (grün) – Fortsetzung ...</b>										
Deutscher Artname	Wissenschaftlicher Artname	Vorkommen	Schutzstatus BNatSchG	Status	Nachweis	Potenzielle Betroffenheit nach BNatSchG			Erläuterung zur Betroffenheit	Maßnahmenhinweise
						§ 44 (1) Nr.1	§ 44 (1) Nr.2	§ 44 (1) Nr.3		
Hausperling	<i>Passer domesticus</i>	Nahrungsgast	b	I	2022	X	X		Keine nutzbaren Bruthabitatstrukturen innerhalb des Plangebietes; durch Kollisionen mit großen Glasfassaden oder spiegelnden Flächen kann es jedoch zu Verletzungen oder gar Tötungen kommen; Störung während der Bauzeit; § 44 Abs. 5 BNatSchG ist gegeben.	V 05
Hohltaube	<i>Columba oenas</i>	Nahrungsgast	b	I	2022	X	X		Keine nutzbare Bruthöhle innerhalb des Plangebietes; durch Kollisionen mit großen Glasfassaden oder spiegelnden Flächen kann es jedoch zu Verletzungen oder gar Tötungen kommen; Störung während der Bauzeit; § 44 Abs. 5 BNatSchG ist gegeben.	V 05

Betroffenheit allgemein häufiger Arten – Erhaltungszustand ‚günstig‘ (grün) – Fortsetzung ...										
Deutscher Artname	Wissenschaftlicher Artname	Vorkommen	Schutzstatus BNatSchG	Status	Nachweis	Potenzielle Betroffenheit nach BNatSchG			Erläuterung zur Betroffenheit	Maßnahmenhinweise
						§ 44 (1) Nr.1	§ 44 (1) Nr.2	§ 44 (1) Nr.3		
Kohlmeise	<i>Parus major</i>	Brutvogel	b	I	2022	X	X	X	Geleeverlust, Tötung von Nestlingen, Verlust von Bruthabitaten durch die Rodung von Höhlenbäumen; durch Kollisionen mit großen Glasfassaden oder spiegelnden Flächen kann es zudem zu Verletzungen oder gar Tötungen kommen; Störung während der Bauzeit; § 44 Abs. 5 BNatSchG ist gegeben.	V 02, V 05, V 07, V 08, C 03, C 04
Mönchsgrasmücke	<i>Sylvia atricapilla</i>	Brutvogel	b	I	2022	X	X	X	Geleeverlust, Tötung von Nestlingen, Verlust von Bruthabitaten durch Gehölzrodungen; durch Kollisionen mit großen Glasfassaden oder spiegelnden Flächen kann es zudem zu Verletzungen oder gar Tötungen kommen; Störung während der Bauzeit; § 44 Abs. 5 BNatSchG ist gegeben	V 05, V 07, V 08

Betroffenheit allgemein häufiger Arten – Erhaltungszustand ‚günstig‘ (grün) – Fortsetzung ...										
Deutscher Artname	Wissenschaftlicher Artname	Vorkommen	Schutzstatus BNatSchG	Status	Nachweis	Potenzielle Betroffenheit nach BNatSchG			Erläuterung zur Betroffenheit	Maßnahmenhinweise
						§ 44 (1) Nr.1	§ 44 (1) Nr.2	§ 44 (1) Nr.3		
Nachtigall	<i>Luscinia megarhynchos</i>	Brutvogel	b	I	2022	X	X	X	Geleeverlust, Tötung von Nestlingen, Verlust von Bruthabitaten durch Gehölzrodungen; durch Kollisionen mit großen Glasfassaden oder spiegelnden Flächen kann es zudem zu Verletzungen oder gar Tötungen kommen; Störung während der Bauzeit; § 44 Abs. 5 BNatSchG ist gegeben	V 05, V 07, V 08
Rabenkrähe	<i>Corvus corone</i>	Nahrungsgast	b	I	2022	X	X		Kein Neststandort oder Reviernachweis innerhalb des Plangebietes; durch Kollisionen mit großen Glasfassaden oder spiegelnden Flächen kann es jedoch zu Verletzungen oder gar Tötungen kommen; Störung während der Bauzeit; § 44 Abs. 5 BNatSchG ist gegeben.	V 05



Betroffenheit allgemein häufiger Arten – Erhaltungszustand ‚günstig‘ (grün) – Fortsetzung ...										
Deutscher Artname	Wissenschaftlicher Artname	Vorkommen	Schutzstatus BNatSchG	Status	Nachweis	Potenzielle Betroffenheit nach BNatSchG			Erläuterung zur Betroffenheit	Maßnahmenhinweise
						§ 44 (1) Nr.1	§ 44 (1) Nr.2	§ 44 (1) Nr.3		
Ringeltaube	<i>Columba palumbus</i>	Brutvogel	b	I	2022	X	X	X	Geleeverlust, Tötung von Nestlingen, Verlust von Bruthabitaten durch Gehölzrodungen; durch Kollisionen mit großen Glasfassaden oder spiegelnden Flächen kann es zudem zu Verletzungen oder gar Tötungen kommen; Störung während der Bauzeit; § 44 Abs. 5 BNatSchG ist gegeben	V 05, V 07, V 08
Rotkehlchen	<i>Erithacus rubecula</i>	Brutvogel	b	I	2022	X	X	X	Geleeverlust und Tötung von Jungvögeln sowie Verlust von Bruthabitaten durch vorbereitende Erdarbeiten; durch Kollisionen mit großen Glasfassaden oder spiegelnden Flächen kann es zudem zu Verletzungen oder gar Tötungen kommen; v.a. bauzeitliche Störungen; § 44 (5) BNatSchG ist gegeben	V 05, V 09
Schwarzmilan	<i>Milvus migrans</i>	Nahrungsgast	s	I	2022		X		Kein Horststandort innerhalb des Plangebietes; Störung während der Bauzeit; § 44 Abs. 5 BNatSchG ist gegeben.	--

Betroffenheit allgemein häufiger Arten – Erhaltungszustand ‚günstig‘ (grün) – Fortsetzung ...										
Deutscher Artname	Wissenschaftlicher Artname	Vorkommen	Schutzstatus BNatSchG	Status	Nachweis	Potenzielle Betroffenheit nach BNatSchG			Erläuterung zur Betroffenheit	Maßnahmenhinweise
						§ 44 (1) Nr.1	§ 44 (1) Nr.2	§ 44 (1) Nr.3		
Zaunkönig	<i>Troglodytes troglodytes</i>	Brutvogel	b	I	2022	X	X	X	Geleeverlust und Tötung von Jungvögeln sowie Verlust von Bruthabitaten durch vorbereitende Erdarbeiten; durch Kollisionen mit großen Glasfassaden oder spiegelnden Flächen kann es zudem zu Verletzungen oder gar Tötungen kommen; v.a. bauzeitliche Störungen; § 44 (5) BNatSchG ist gegeben	V 05, V 09
Zilpzalp	<i>Phylloscopus collybita</i>	Brutvogel	b	I	2022	X	X	X	Geleeverlust und Tötung von Jungvögeln sowie Verlust von Bruthabitaten durch vorbereitende Erdarbeiten; durch Kollisionen mit großen Glasfassaden oder spiegelnden Flächen kann es zudem zu Verletzungen oder gar Tötungen kommen; v.a. bauzeitliche Störungen; § 44 (5) BNatSchG ist gegeben	V 05, V 09

Übersicht über die Betroffenheit von Arten mit ungünstig-unzureichendem Erhaltungszustand (gelb)										
Deutscher Artname	Wissenschaftlicher Artname	Vorkommen	Schutzstatus BNatSchG	Status	Nachweis	Potenzielle Betroffenheit nach BNatSchG			Erläuterung zur Betroffenheit	Maßnahmenhinweise
						§ 44 (1) Nr.1	§ 44 (1) Nr.2	§ 44 (1) Nr.3		
Elster	<i>Pica pica</i>	Brutvogel	b	I	2022	X	X	X	Vgl. Einzelprüfung	V 05, V 07, V 08
Fitis	<i>Phylloscopus trochilus</i>	Brutvogel	b	I	2022	X	X	X	Vgl. Einzelprüfung	V 05, V 09
Grünfink	<i>Carduelis chloris</i>	Brutvogel	b	I	2022	X	X	X	Vgl. Einzelprüfung	V 05, V 07, V 08
Kormoran	<i>Phalacrocorax carbo</i>	Überflieger	b	I	2022		X		Vgl. Einzelprüfung	--
Mauersegler	<i>Apus apus</i>	Nahrungsgast	b	I	2022	X	X		Vgl. Einzelprüfung	V 05
Mäusebussard	<i>Buteo buteo</i>	Nahrungsgast	s	I	2022		X		Vgl. Einzelprüfung	--
Mehlschwalbe	<i>Delichon urbica</i>	Nahrungsgast	b	I	2022	X	X		Vgl. Einzelprüfung	V 05
Saatkrähe	<i>Corvus frugilegus</i>	Nahrungsgast	b	I	2022	X	X		Vgl. Einzelprüfung	V 05
Star	<i>Sturnus vulgaris</i>	Brutvogel	b	I	2022	X	X	X	Vgl. Einzelprüfung	V 02, V 05, V 07, V 08, C 03, C 04
Turmfalke	<i>Falco tinnunculus</i>	Nahrungsgast	s	I	2022		X		Vgl. Einzelprüfung	--

Eine Betroffenheit der zehn vorstehend aufgeführten Vogelarten mit einem *ungünstig-unzureichendem Erhaltungszustand* ist nicht auszuschließen; die artenschutzrechtlichen Belange dieser Arten werden spezifisch und detailliert überprüft.

Übersicht über die Betroffenheit von Arten mit ungünstig-schlechtem Erhaltungszustand (rot)										
Deutscher Artname	Wissenschaftlicher Artname	Vorkommen	Schutzstatus BNatSchG	Status	Nachweis	Potenzielle Betroffenheit nach BNatSchG			Erläuterung zur Betroffenheit	Maßnahmenhinweise
						§ 44 (1) Nr.1	§ 44 (1) Nr.2	§ 44 (1) Nr.3		
Lachmöwe	<i>Larus ridibundus</i>	Nahrungsgast	b	I	2022	X	X		Vgl. Einzelprüfung	V 05
Stockente	<i>Anas platyrhynchos</i>	Randsiedler	b	I	2022	X	X		Vgl. Einzelprüfung	V 05
Teichralle	<i>Ciconia ciconia</i>	Randsiedler	b	I	2022	X	X		Vgl. Einzelprüfung	V 05

Eine Betroffenheit der vorstehend aufgeführten drei Vogelarten mit einem ungünstig-schlechtem Erhaltungszustand ist nicht auszuschließen; die artenschutzrechtlichen Belange dieser Arten werden im Anschluss überprüft.

## 5.4 Reptilien

Da es sich bei dem geplanten Vorhaben um einen nach § 18 BNatSchG zulässigen Eingriff handelt, entfällt für die nicht unter § 44 Abs. 5 S. 2 BNatSchG fallenden Arten der abzuschichtenden Gruppen - wie bspw. für die mehrfach im Rahmen der Reptiliennachsuche beobachtete Blindschleiche (*Anguis fragilis* vgl. dazu die Karte 7 *Reptilienarten*) - die Notwendigkeit einer detaillierten Wirkungsanalyse. Ihre artenschutzrechtlichen Belange werden jedoch in Kapitel 6 betrachtet.

Für die artenschutzrechtlich relevanten Zauneidechse (*Lacerta agilis*) sind im Vorhabensbereich aufgrund dessen struktureller Ausstattung und Exposition – zumindest arealweise (vor allem auch entlang der Bahnlinie) - hinreichend geeignete Vorkommensbedingungen gegeben. Im Rahmen der aktuellen Kartierung gelangen allerdings – trotz gezielter Nachsuche und dem Einsatz von 15 Kunstverstecken - keine Beobachtungen dieser Art. Demnach kann fachlich begründet davon ausgegangen werden, dass das Plangebiet derzeit nicht zum Siedlungsraum der Zauneidechse rechnet. Somit kann für sie auch das Eintreten von Verbotstatbeständen gemäß § 44 (1) BNatSchG ausgeschlossen werden. Eine Wirkungsanalyse ist daher entbehrlich.

Aufgrund des Fehlens ihres ‚Hauptbeutetiers‘ ist auch ein Vorkommen der Schlingnatter nicht anzunehmen, so dass auch für diese artenschutzrechtlich relevante Reptilienart eine Wirkungsanalyse entbehrlich ist.

## 5.5 Amphibien

Für diese Artengruppe wurde keine Betroffenheit festgestellt. Dementsprechend kann eine Wirkungsanalyse entfallen.

## 5.6 Fische

Für diese Artengruppe wurde keine Betroffenheit festgestellt. Dementsprechend kann eine Wirkungsanalyse entfallen.

## 5.7 Libellen

Für diese Artengruppe wurde keine Betroffenheit festgestellt. Dementsprechend kann eine Wirkungsanalyse entfallen.

## 5.8 Tagfalter

Für diese Artengruppe sind aufgrund der Flächennutzung im Plangebiet und seiner strukturellen Ausstattung keine Vorkommensbedingungen für artenschutzrechtlich relevante Tagfalterarten vorhanden.

Bei dem geplanten Vorhaben handelt es sich um einen nach § 18 BNatSchG zulässigen Eingriff, weshalb für die nicht unter § 44 Abs. 5 S. 2 BNatSchG fallenden Arten der abzuschichtenden Gruppen die Notwendigkeit einer artenschutzrechtlichen Betrachtung entfällt (§ 44 Abs. 5 S. 5 BNatSchG). Die Belange der derart betroffenen Arten - wie bspw. für die beobachteten Bläulingsarten Kleiner Feuerfalter (*Lycaena phlaeas*) und Hauhechelbläuling (*Polyommatus icarus*) u.a.m. - werden jedoch in Kapitel 6 betrachtet.

## 5.9 Heuschrecken

Artenschutzrechtlich relevante Heuschreckenarten kommen in Hessen nicht vor.

Bei dem geplanten Vorhaben handelt es sich um einen nach § 18 BNatSchG zulässigen Eingriff, weshalb für die nicht unter § 44 Abs. 5 S. 2 BNatSchG fallenden Arten der abzuschichtenden Gruppen die Notwendigkeit einer artenschutzrechtlichen Betrachtung entfällt (§ 44 Abs. 5 S. 5 BNatSchG). Die von der Planung betroffenen Habitatstrukturen bieten allerdings auch Vertretern dieser Klassifizierung keine geeigneten Vorkommensbedingungen, so dass eine tatsächliche Residenz dieser Arten ausgeschlossen wird und somit auch keine vertiefende Betrachtung ihrer artenschutzrechtlichen Belange erfolgen muss. Allerdings waren Vorkommen gefährdeter Heuschreckenarten im Vorhabensbereich zu belegen. Hilfsweise werden auch deren Belange in Kapitel 6 betrachtet.

## 5.10 Totholzbesiedelnde Käfer

Für diese Artengruppe wurde keine Betroffenheit festgestellt. Dementsprechend kann eine Wirkungsanalyse entfallen.

## 5.11 Sonstige Arten

Bei dem geplanten Vorhaben handelt es sich um einen nach § 18 BNatSchG zulässigen Eingriff, weshalb für die nicht unter § 44 Abs. 5 S. 2 BNatSchG fallenden Arten der abzuschichtenden Gruppen die Notwendigkeit einer artenschutzrechtlichen Betrachtung entfällt (§ 44 Abs. 5 S. 5 BNatSchG). Die Belange der derart betroffenen Arten - wie bspw. für die nachgewiesene Hornisse (*Vespa crabro*) oder den Goldlaufkäfer (*Carabus auratus*) - werden jedoch in Kapitel 6 betrachtet.

Für diese Artengruppe sind aufgrund der Flächennutzung im Plangebiet und seiner strukturellen Ausstattung derzeit keine geeigneten Vorkommensbedingungen für artenschutzrechtlich relevante Arten vorhanden. Für die in 2010 nachgewiesene (BÜRO FÜR UMWELTPLANUNG, 2012) artenschutzrechtlich relevante Spanische Flagge wurde – obwohl der damals beflogene Habitatkomplex zwischenzeitlich eine strukturelle Veränderung erfahren hat – eine gezielte Nachsuche während der Haupt-Emergenzphase der Art im Juli/August durchgeführt. Hierbei gelangen allerdings keine Beobachtungen der Art. Demnach kann fachlich begründet davon ausgegangen werden, dass das Plangebiet derzeit nicht zum Siedlungsraum der Spanischen Flagge rechnet. Somit kann für sie auch das Eintreten von Verbotstatbeständen gemäß § 44 (1) BNatSchG ausgeschlossen werden. Eine Wirkungsanalyse ist daher entbehrlich.

## 5.12 Pflanzenarten

Für diese Artengruppe fehlt die standortökologische Eignung für das Vorkommen artenschutzrechtlich relevanter Arten.

Auch andere, als die in § 44 Abs. 5 S. 1 und S. 4 BNatSchG genannten Pflanzenarten sind aufgrund der strukturellen Gegebenheiten nicht zu erwarten. Demzufolge sind durch das Vorhaben auch keine *besonders geschützten* Pflanzenarten betroffen, so dass die Notwendigkeit einer artenschutzrechtlichen Betrachtung bereits im Grundsatz entfällt.

*Empfohlene Maßnahme zum Schutz der Lokalfloora:*

- E 05** Neophyten-Kontrolle: Jährliche Kontrolle der im Zuge der Erschließungsarbeiten beanspruchten und gestörten Flächen bezüglich aufkommender Neophyten (invasive Arten) über einen Zeitraum von 3 Jahren; hierzu sind mindestens zwei Begehungstermine (Mai und September) notwendig. Im Nachweisfall sind die angetroffenen Pflanzen – in Abstimmung mit der Ökologischen Baubegleitung – mechanisch zu entfernen.

## 6. National geschützte Arten

Im Vorhabensbereich ist das Vorkommen von Arten nicht auszuschließen, die durch die Bundesartenschutzverordnung besonders geschützt oder im Anhang II der FFH-Richtlinie gelistet sind, jedoch nicht unter § 44 Abs. 5 S. 2 BNatSchG fallen. In Einzelfällen gelangen sogar solche Nachweise als Beibeobachtungen der aktuellen faunistischen Erfassung. Nachfolgend werden diese belegten bzw. erwartbaren Vorkommen getrennt nach Artengruppen benannt und mit der zu erwartenden Eingriffswirkung in Beziehung gesetzt:

### Säugetiere

Die gelegentlich bei den Begehungen beobachteten Arten Maulwurf (*Talpa europaea*) und Feldhase (*Lepus europaeus*) besitzen ebenfalls einen Schutzstatus gemäß BArtSchV. Gleiches gilt auch für diverse erwartbare Maus- und Spitzmausarten wie bspw. die regelmäßig in den Haselmaus-Tubes angetroffene Waldmaus (*Apodemus sylvaticus*) oder den Westigel (*Erinaceus europaeus*). Da die überplanten Lebensraumtypen (Acker, Grünland, Gehölzkomplexe und Saumstreifen) im betroffenen Landschaftsraum durchaus noch häufig und verbreitet auftreten und zudem nicht über besondere Standortbedingungen verfügen, kann aufgrund der Mobilität der betroffenen Arten begründet von einer Verlagerung ihres Siedlungsraumes ausgegangen werden. Dementsprechend sind für diese Arten keine erheblichen Beeinträchtigungen zu erwarten. Speziell an die Bedürfnisse des betroffenen Säugetierartenspektrums angepasste Kompensationsmaßnahmen sind daher nicht erforderlich. Um vermeidbare Beeinträchtigungen sowie funktionale Beschränkungen für die lokale Klein- und Mittelsäugerfauna im Allgemeinen zu verhindern, ist die Umsetzung der nachstehend beschriebenen Maßnahmen notwendig bzw. für E 04 dringend empfohlen.

*Notwendige Maßnahme zur Vermeidung von Individualverlusten:*

- S 02** Verschluss von Bohrlöchern: Zur Vermeidung von Individualverlusten bei Reptilien, Amphibien, Kleinsäugetern und Vertretern der Bodenarthropodenfauna sind alle Löcher, die bei (Probe-)Bohrungen im Plangebiet entstehen, unverzüglich durch geeignete Substrate zu verschließen.

*Empfohlene Maßnahme zur Minderung funktionaler Beeinträchtigungen:*

- E 04** Sicherung von Austauschfunktionen: Um Störungen und Unterbrechungen von Wechselbeziehungen für die Vertreter der lokalen Klein- und Mittelsäugerfauna zu vermeiden, wird empfohlen, bei Zäunen einen Bodenabstand von 15 cm einzuhalten und auf die Errichtung von Mauersockeln zu verzichten. Alternativ ist bei eingegrabenen Zäunen (Schutz gegen Wildschweine) auf eine bodennahe Maschenweite von rund 15 cm zu achten.

## Reptilien

Die bei der aktuellen Kartierung nachgewiesene Blindschleiche (*Anguis fragilis*) besitzt ebenfalls einen Schutzstatus gemäß BArtSchV. Aufgrund ihrer Mobilität und den strukturell der Art entsprechenden Landschaftsraumausstattung im funktionalen Umfeld, sind für diese Art keine erheblichen Beeinträchtigungen zu erwarten. Speziell an die Bedürfnisse der Blindschleiche angepasste Kompensationsmaßnahmen sind daher nicht erforderlich. Um Individualverluste während der Bauvorbereitungsphase jedoch möglichst zu verhindern, ist die Umsetzung der nachstehend beschriebenen Maßnahme notwendig.

*Notwendige Maßnahme zur Vermeidung von Individualverlusten:*

- S 02** Verschluss von Bohrlöchern: Zur Vermeidung von Individualverlusten bei Reptilien, Amphibien, Kleinsäugetern und Vertretern der Bodenarthropodenfauna sind alle Löcher, die bei (Probe-)Bohrungen im Plangebiet entstehen, unverzüglich durch geeignete Substrate zu verschließen.

## Tagfalter

Da das lokale Tagfalterspektrum nachweislich nur von Arten mit einer breiten ökologischen Valenz gebildet wird (vgl. dazu die anliegende Artenliste; Nachweis für 20 Arten), kann begründet davon ausgegangen werden, dass von der Planung auch nur Tagfalterarten betroffen sein werden, die noch als häufig und verbreitet gelten. Dies gilt auch für die beobachteten, besonders geschützten (BArtSchV) Arten Faulbaumbläuling (*Celastrina argiolus*), Hauhechelbläuling (*Polyommatus icarus*), Kleiner Feuerfalter (*Lycaena phlaeas*), Kleiner Perlmutterfalter (*Issoria lathonia*) und Kleines Wiesenvögelchen (*Coenonympha pamphilus*). Aufgrund der Mobilität der betroffenen Arten kann daher begründet von einer Verlagerung ihres Siedlungsraumes ausgegangen werden. Dementsprechend sind für diese Arten keine erheblichen Beeinträchtigungen zu erwarten. Speziell an die Bedürfnisse des betroffenen Tagfalterartenspektrums angepasste Kompensationsmaßnahmen sind daher nicht erforderlich.

## Heuschrecken

Von den bei den aktuellen Begehungen beobachteten Heuschreckenarten weist keine Art einen Schutzstatus gemäß BArtSchV auf. Allerdings gelangen noch Nachweise zweier Arten – Weinhähnchen (*Oecanthus pellucens*) und Wiesen-Grashüpfer (*Chorthippus dorsatus*) - die in den einschlägigen Roten Listen geführt werden. Aufgrund ihrer Mobilität sind für diese Arten aber keine erheblichen Beeinträchtigungen zu erwarten, zumal thermisch überprägte Saumgesellschaften oder Grünlandflächen im umgebenden Landschaftsraum nicht selten sind. Dementsprechend sind auch keine speziell an die Bedürfnisse dieser Arten angepassten Kompensationsmaßnahmen erforderlich.

## Sonstige Arten

Als Ergebnis der faunistischen Erfassung sind Vorkommen von weiteren Arten innerhalb des Betrachtungsraumes belegt, bzw. begründet anzunehmen, die einen gesetzlichen Schutz nach der BArtSchV genießen. Im Einzelnen sind dies: Großlaufkäferarten (*Carabus* spp.; 2022 nachgewiesen: *Carabus auratus* – Goldlaufkäfer) sowie die ebenfalls beobachtete Hornisse (*Vespa crabro*). Für die Großlaufkäferarten sind Beeinträchtigungswirkungen auszuschließen, da sie aufgrund ihrer Mobilität ihre Siedlungsräume durchaus verlagern können. Für die Hornisse ist eine Beeinträchtigung nur dann anzunehmen, wenn es zur Fällung eines Höhlenbaumes kommt, in dem die Art ein Nest angelegt hat. Da die Höhlenbaumfällung jedoch während der Wintermonate erfolgen muss, kann ausgeschlossen werden, dass davon ein aktuell beflogenes Nest betroffen sein wird. Auch werden Nist- und Fledermauskästen – die für den Verlust von Höhlenbäumen zu installieren sind – gerne von der Hornisse als Neststandorte okkupiert, so dass ein funktionaler Strukturersatz gewährleistet ist. Zur Vermeidung von hohen Individualverlusten bei der Bodenarthropodenfauna sollte daher eine Maßnahme zum besonderen Schutz dieser Arten (hier: insbesondere Großlaufkäfer) getroffen werden. Speziell an die Bedürfnisse der vorstehend genannten Taxa angepasste Kompensationsmaßnahmen sind jedoch nicht erforderlich.

*Notwendige Maßnahme zur Vermeidung von Individualverlusten:*

- S 02** Verschluss von Bohrlöchern: Zur Vermeidung von Individualverlusten bei Reptilien, Amphibien, Kleinsäugetern und Vertretern der Bodenarthropodenfauna sind alle Löcher, die bei (Probe-)Bohrungen im Plangebiet entstehen, unverzüglich durch geeignete Substrate zu verschließen.

*Empfohlene Maßnahme zur Minderung funktionaler Beeinträchtigungen:*

- E 04** Sicherung von Austauschfunktionen: Um Störungen und Unterbrechungen von Wechselbeziehungen für die Vertreter der lokalen Klein- und Mittelsäugeterfauna zu vermeiden, wird empfohlen, bei Zäunen einen Bodenabstand von 15 cm einzuhalten und auf die Errichtung von Mauersockeln zu verzichten. Alternativ ist bei eingegrabenen Zäunen (Schutz gegen Wildschweine) auf eine bodennahe Maschenweite von rund 15 cm zu achten.

## 7. Maßnahmenübersicht

Um das Eintreten artenschutzrechtlicher Verbotstatbestände zu vermeiden, ist die Durchführung der nachfolgend aufgeführten Maßnahmen zwingend. Sie sind – mit Ausnahme der reinen Maßnahmenempfehlungen - als verbindliche Regelungen umzusetzen. Alle Typbezeichnungen sind der Produktpalette der *Firma Schwegler* entlehnt; qualitativ gleichwertige Produkte anderer Hersteller wie *Hasselfeldt*, *Vitara* u.a. sind selbstverständlich ebenso einsetzbar. Die Maßnahmendarstellung erfolgt getrennt nach Maßnahmentypen, deren Systematik der artenschutzrechtlichen Betrachtung entlehnt ist, wie sich auch die Maßnahmenkennung dort entsprechend wiederfindet:

### Vermeidungsmaßnahmen:

- V 01** Habitatschutz: Für die an Baufelder angrenzenden Biotopflächen ist eine flächige und funktionale Beeinträchtigung durch Befahren, Lagerung von Aushub und Material, Abstellen von Fahrzeugen oder Fahrzeugteilen im Zuge der Bauausführung auszuschließen. Daher sind in diesen Grenzzonen entsprechende Schutzmaßnahmen gemäß DIN 18 920 vorzusehen um den gewünschten Schutz zu gewährleisten. Die Art der Umsetzung wird durch die ÖBB festgelegt, kontrolliert und dokumentiert.
- V 02** Aktualisierte Nachsuche nach Baumhöhlen: Zur sicheren Vermeidung beeinträchtigender Wirkungen für baumhöhlengebundene Fledermausarten und höhlenbrütende Vogelarten ist unmittelbar vor unvermeidlichen Fällungen von Baumgehölzen eine aktuelle Begutachtung hinsichtlich ggf. zwischenzeitlich entstandener Baum- bzw. Spechthöhlen durchzuführen (Berücksichtigung der natürlichen Entwicklungsdynamik); alle dabei angefallenen Höhlenbäume sind deutlich sichtbar zu markieren; im Nachweisfall gilt dann V 03 sowie C 01 und C 03.
- V 03** Beschränkung der Rodungszeit für Höhlenbäume: Die Fällung von Höhlenbäumen muss grundsätzlich außerhalb der Brut- und Setzzeit erfolgen. Da die Baumhöhlen in dieser Zeit durchaus noch von Fledermäusen als Schlafplatz genutzt werden können, ist der Höhlenbaum unmittelbar vor der Fällung, durch eine fachlich qualifizierte Person, auf das Vorkommen von Fledermäusen zu überprüfen; bei gut einsehbaren Potenzialquartieren kann dies direkt optisch erfolgen; werden keine Fledermäuse angetroffen ist der Baum unverzüglich zu fällen oder die vorhandene Öffnung zu verschließen. Bei schwer einsehbaren Baumhöhlen ist jeweils an der Höhlenöffnung ein Ventilationsverschluss anzubringen. Die Fällung des Baumes kann dann - bei geeigneten Witterungsverhältnissen (Nachttemperaturen > 5°C; kein Dauerregen) - ab dem nächsten Tag erfolgen.
- V 04** Fledermausschonender Abriss der Gartenhütten: Da zumindest die Zwergfledermaus das befliegbare Innere der vorhandenen Gartenhütten potenziell als Schlafplatz nutzen kann, sind diese vor dem Beginn der

Abrissarbeiten auf schlafende Fledermäuse zu überprüfen (Sichtkontrolle, Ausflugkontrolle, Schwärmkontrolle o.ä.). Sollten hierbei Fledermäuse angetroffen werden, ist durch die ÖBB ein Vorschlag zur weiteren Vorgehensweise zu formulieren und mit der UNB abzustimmen. Grundsätzlich sollte der Abriss während der Winterruhephase (hier: Dezember und Januar) erfolgen, da die vorhandenen Gartenhütten strukturell keine Eignung als Winterquartier besitzen – vorsorgend ist jedoch auch hier die eingangs genannte Überprüfung durchzuführen.

**V 05** Minderung des Vogelschlags an spiegelnden und transparenten Fronten:  
Gemäß § 9 Abs. 1 Nr. 20 BauGB i.V.m. § 19 BNatSchG ist beim Bau großer Fensterfronten darauf zu achten, dass das Kollisionsrisiko für Vögel weitgehend gemindert wird. Zur Vermeidung von Vogelschlag an Glasbauteilen sind vorsorglich u.a. folgende Maßnahmen zu ergreifen: Glasbausteine, transluzente, mattierte, eingefärbte, bombierte oder strukturierte Glasflächen, Sandstrahlungen, Siebdrucke, farbige Folien oder fest vorgelagerte Konstruktionen (bspw. Rankengitterbegrünungen). Eine entsprechende Maßnahmenumsetzung ist generell bei Scheiben mit freier Durchsicht an transparenten Gebäudeteilen (z. B. Übergänge, Wintergärten, Eckverglasungen u.ä.) sowie bei Glasfassaden mit einem Glasanteil > 75 % sowie für stark spiegelndes Glas erforderlich. Weitere Hinweise zu Abständen, Deckungsgrad, Kontrast und Reflektanz sind dem derzeit als Stand der Technik geltenden Leitfaden *Vogelfreundliches Bauen mit Glas und Licht, 3., überarbeitete Auflage* (RÖSSLER, M. et al., 2022) zu entnehmen.

**V 06** Regelung für Abriss der Gartenhütten: Da zumindest der Hausrotschwanz die vorhandenen Gartenhütten als Brutplatz nutzen kann bzw. genutzt hat, ist der jeweilige Abriss daher außerhalb der Brutzeit durchzuführen, um das Eintreten der Zugriffsverbote nach § 44 (1) BNatSchG zu vermeiden. Über eine ggf. erforderliche, bauzeitliche Strukturkompensation ist im Einzelfall durch die Ökologische Baubegleitung zu entscheiden.

Maßnahmenalternative: Sollte diese zeitliche Befristung aus zwingenden Gründen nicht einzuhalten sein, müssen die potenziellen Bruthabitate unmittelbar vor dem Beginn der Arbeiten durch die ÖBB auf das Vorhandensein von Nestern überprüft werden; bei nachgewiesenen Nestern mit Gelegen, brütenden Vögeln oder noch nicht flüggen Jungvögeln muss deren Ausfliegen abgewartet werden, um dann unmittelbar den Abriss durchzuführen. Die UNB erhält dazu einen Ergebnisbericht.

- V 07** Beschränkung der Rodungszeit: Die im Plangebiet stockenden Gehölze dürfen nur außerhalb der Brutzeit – also zwischen 01. Oktober und 28./29. Februar – gefällt, gerodet oder zurückgeschnitten werden (§ 39 Abs. 5 BNatSchG); in Erweiterung der formalrechtlichen Bestimmungen soll diese Vermeidungsmaßnahme auch für Ziergehölze, kleinräumig ausgebildete Gehölzbestände und den Rückschnitt von in das Baufeld hineinragender Äste gelten, da den genannten Strukturen im Betrachtungsraum ggf. auch eine artenschutzrechtlich bedeutsame Funktion innewohnt.
- V 08** Gehölzschutz: Alle im Plangebiet verbleibenden Einzelgehölze oder Gehölzkomplexe sind gegen eine strukturelle und funktionale Beeinträchtigung durch Befahren, Lagerung von Aushub und Material, Abstellen von Fahrzeugen oder Fahrzeugteilen im Zuge der Gebietserschließung und Bebauung zu schützen. Daher sind in der Grenzzone der dort ausgewiesenen Baufelder entsprechende Schutzmaßnahmen (bspw. Bauzäune) vorzusehen. Gleiches gilt für die im Westen an das Plangebiet angrenzenden Gehölzkomplexe; diese liegen zwar außerhalb des Plangebietes, jedoch ist eine flächige und funktionale Beeinträchtigung durch Befahren, Lagerung von Aushub und Material, Abstellen von Fahrzeugen oder Fahrzeugteilen im Zuge der Gebietserschließung und Bebauung - insbesondere auch in dessen Randzonen - zu vermeiden. Daher sind in der Grenzzone des Plan-Geltungsbereiches entsprechende Schutzmaßnahmen (bspw. Bauzäune) vorzusehen. Die Einhaltung der vorstehenden Festlegungen ist durch die ÖBB zu gewährleisten und zu dokumentieren.
- V 09** Regelungen zur Baufeldfreimachung: Das Abschieben der Vegetationsdecke und die Baustellenvorbereitung muss außerhalb der Brutzeit – also zwischen 01. Oktober und 28./29. Februar – erfolgen um Gelege von Bodenbrütern zu schützen. Gleiches gilt für ggf. durchzuführende Tätigkeiten des Kampfmittelräumdienstes, der maschinell gestützten Bodenerkundung sowie bei der Erkundung archäologischer Bodendenkmäler.

Maßnahmenalternative: Sollten die zeitlichen Vorgaben der Bauzeitenbeschränkung nicht einzuhalten sein, ist eine Baufeldkontrolle zwingend durchzuführen. Hierzu muss das beanspruchte Gelände unmittelbar vor dem Abschieben der Vegetationsdecke sorgfältig durch die ÖBB auf vorhandene Bodennester abgesucht werden; sofern ein Brutgeschäft bereits begonnen wurde (was auch den beginnenden Nestbau mit einschließt), müssen die Brut und das Ausfliegen der Jungvögel abgewartet und der Baubeginn bis nach dem Ausfliegen der Jungen verschoben werden. Die UNB erhält in jedem Fall einen Ergebnisbericht.

### **CEF-Maßnahmen:**

- C 01** Installation von Fledermauskästen 1: Als Ersatz für den Verlust potenzieller Höhlenquartiere sind vorlaufend zum Eingriff von der ökologischen Baubegleitung - oder unter deren Anleitung - für jeden Höhlenbaum, der beseitigt werden muss, zwei Fledermauskästen zu installieren. Die Fledermauskästen sind aus folgender Typenpalette auszuwählen: Flachkasten Typ 1 FF, Fledermaushöhle Typ 2FN und Fledermaushöhle Typ 3FN sowie funktional vergleichbare Typen; die Umsetzung dieser Maßnahme ist den Eingriffen voranzustellen. Die Hilfsgeräte werden durchnummeriert, um eine Überprüfung zu ermöglichen und die Dokumentation zu erleichtern. Ihre Reinigung und Wartung ist über einen Zeitraum von 30 Jahren sicherzustellen. Die Maßnahme wird gegenüber der UNB im Rahmen einer Vollzugsdokumentation mit Standortkarte und Quantifizierung nachgewiesen. Geeignete Standorte bzw. Zielräume für die Hilfsgeräte sind im Rahmen des Bauleitplanverfahrens festzulegen.
- C 02** Installation von Fledermauskästen 2: Als Ersatz für den Verlust potenzieller Höhlen- und Spaltenquartiere innerhalb der flächig entwickelten Gehölzzüge sind vorlaufend zum Eingriff von der ökologischen Baubegleitung – oder unter deren Anleitung – insgesamt 20 Fledermaushöhlen der Typen 2FN und 3FN oder funktional vergleichbare Typen zu installieren; die Umsetzung dieser Maßnahme ist den Eingriffen voranzustellen. Die Hilfsgeräte werden durchnummeriert, um eine Überprüfung zu ermöglichen und die Dokumentation zu erleichtern. Ihre Reinigung und Wartung ist über einen Zeitraum von 30 Jahren sicherzustellen. Die Maßnahme wird gegenüber der UNB im Rahmen einer Vollzugsdokumentation mit Standortkarte nachgewiesen. Geeignete Standorte bzw. Zielräume für die Hilfsgeräte sind im Rahmen des Bauleitplanverfahrens festzulegen.
- C 03** Installation von Nistkästen 1: Als Ersatz für den Verlust potenzieller Brutplätze für Höhlen- und Nischenbrüter sind vorlaufend zum Eingriff von der ökologischen Baubegleitung – oder unter deren Anleitung - für jeden Höhlenbaum, der beseitigt werden muss, zwei Nistkästen zu installieren. Diese sind aus folgender Typenpalette auszuwählen: Nisthöhle Typ 1B (verschiedene Lochtypen), Nisthöhle Typ 2GR (ovales Flugloch oder Dreiloch) und Nischenbrüterhöhle Typ 1N sowie funktional vergleichbare Typen; die Umsetzung dieser Maßnahme ist den Eingriffen voranzustellen. Die Hilfsgeräte werden durchnummeriert, um eine Überprüfung zu ermöglichen und die Dokumentation zu erleichtern. Ihre Reinigung und Wartung ist über einen Zeitraum von 30 Jahren sicherzustellen. Die Maßnahme wird gegenüber der UNB im Rahmen einer Vollzugsdokumentation mit Standortkarte und Quantifizierung nachgewiesen. Geeignete Standorte bzw. Zielräume für die Hilfsgeräte sind im Rahmen des Bauleitplanverfahrens festzulegen.

- C 04** Installation von Nistkästen 2: Als Ersatz für den Verlust potenzieller Brutplätze für Höhlenbrüter innerhalb der flächig entwickelten Gehölzzüge sind vorlaufend zum Eingriff von der ökologischen Baubegleitung – oder unter deren Anleitung – insgesamt 10 Nisthöhlen der Typen 1B (verschiedene Lochtypen) und 2GR (ovales Flugloch oder Dreiloch) oder funktional vergleichbare Typen zu installieren; die Umsetzung dieser Maßnahme ist den Eingriffen voranzustellen. Die Hilfsgeräte werden durchnummeriert, um eine Überprüfung zu ermöglichen und die Dokumentation zu erleichtern. Ihre Reinigung und Wartung ist über einen Zeitraum von 30 Jahren sicherzustellen. Die Maßnahme wird gegenüber der UNB im Rahmen einer Vollzugsdokumentation mit Standortkarte nachgewiesen. Geeignete Standorte bzw. Zielräume für die Hilfsgeräte sind im Rahmen des Bauleitplanverfahrens festzulegen.
- C 05** Anlage eines Blühstreifens für den Fasan: Um erhebliche Störungen durch das Vorhaben zu kompensieren (§ 44 (1) Nr. 2 BNatSchG) und eine Verschlechterung des Erhaltungszustandes der lokalen Population auszuschließen, ist die Anlage eines Blühstreifens notwendig. Der vom Vorhaben unmittelbar betroffene Fasan benötigt u.a. Ackerflächen, die mit Kräutersäumen und Randstreifen reichlich Nahrung in Form von Sämereien und Insekten sowie ausreichend Deckung für die Bodennester gegenüber widriger Witterung, Beutegreifern und unangepasster Flächenbewirtschaftung bieten. Durch die Anlage eines Blühstreifens kann das lokale Bruthabitatpotenzial nachweislich optimiert werden, da hierdurch Mangelhabitatstrukturen geschaffen und Schonareale hergestellt werden. Für die Anlage einer rund 1.000 m<sup>2</sup> großen Maßnahmenfläche für den Fasan ist diese zunächst als Schwarzbrache herzustellen und für eine Einsaat mit einer geeigneten, regiozertifizierten Saatgutmischung vorzubereiten (feinkrümelige Kubatur). Die dafür notwendige Flächenbearbeitung muss bis spätestens Ende Februar erfolgt sein. Die Aussaat muss dann zwischen April und Ende Mai erfolgen. Das Saatgut darf nur auf den Boden abgelegt werden. Die Fläche ist anschließend zu walzen. Der Einsaatbereich ist im 5-jährigen Turnus umzubrechen und neu einzusäen. Der jährliche Aufwuchs ist auch im Herbst auf der Maßnahmenfläche als Deckungskulisse zu belassen. Der Einsatz von Bioziden und Düngemitteln wird ausgeschlossen. Sollte es zu einem sehr hohen Wildkrautdruck durch Problemwildkräuter wie Ackerkratzdistel, Hirse und Ampfer kommen, ist jährlich ein einmaliger Mulchschnitt vor deren Blühphase statthaft. Die Maßnahme ist durch eine Funktionskontrolle zu begleiten.

*Hinweise zur Installation, Pflege und dauerhaften Unterhaltung der Hilfsgeräte*

- Für die Befestigung der Nist- und Fledermauskästen an den Bäumen sind ausschließlich Alunägel zu verwenden, alternativ sind die Kästen mittels Drahtbügeln frei aufzuhängen.



- Die Fledermauskästen sind mindestens 3 m über dem Boden zu installieren; für Nistkästen kann die Aufhängöhe durchaus reduziert werden.
- Eine direkte, dauerhafte Besonnung ist bei den Standorten zu vermeiden.
- Sofern die ausgewählten Trägerbäume über eine dichte, umlaufende Beastung verfügen, ist ein Rückschnitt störender Äste durchzuführen.
- Neben der Anschaffung und Installation der Hilfsgeräte ist eine jährliche Kontrolle, Säuberung und Wartung zu gewährleisten.
- Defekte oder abgängige Kästen sind gleichwertig zu ersetzen.
- Die angetroffene Belegung ist in den ersten fünf Jahren im Rahmen der jährlichen Pflege zu dokumentieren.
- Die Installation der Hilfsgeräte sollte durch eine ökologisch geschulte Fachkraft begleitet werden.

Die Hinweise gelten für die Maßnahmen C 01, C 02, C 03 und C 04.

### **FCS-Maßnahmen:**

Zur Vermeidung von artenschutzrechtlichen Verbotstatbeständen sind bei dem geprüften Vorhaben keine entsprechenden Maßnahmen notwendig.

### **Kompensationsmaßnahmen:**

**K 01** Einbau von Quartiersteinen: Als Ersatz für den Verlust von (potenziellen) Quartierstrukturen durch den Abriss der Gartenhütten sind für die davon potenziell betroffene Zwergfledermaus Ersatzquartiere in die oberen Hauswandbereiche einzubauen. Pro entfallender Gartenhütte sind zwei Quartiersteine an geeigneten Neubauten vorzusehen. Zu verwenden sind die Typen Fassadenröhre 1 FR / 2 FR sowie Wandsystem 3 FE oder funktional vergleichbare Typen. Eine Mischung der genannten Typen wird ebenso empfohlen, wie ein kolonieartiger Einbau. Ein Einbau in Garagenwände ist nur möglich, wenn die hierfür vorgesehenen Fassaden eine Mindesthöhe von 3,5 m aufweisen. Die Maßnahme wird gegenüber der UNB im Rahmen einer Vollzugsdokumentation mit Quantifizierung nachgewiesen.

**K 02** Einbau von Niststeinen: Als Ersatz für den Verlust von nutzbaren bzw. genutzten Bruthabitatstrukturen durch den Abriss der Gartenhütten ist für den davon potenziell betroffenen Hausrotschwanz ein struktureller Ersatz zu schaffen und artspezifisch geeignete Niststeine in die oberen Hauswandbereiche einzubauen. Pro entfallender Gartenhütte sind zwei Niststeine an geeigneten Neubauten vorzusehen. Zu verwenden sind die Typen 26 (Nischenbrüter) und 1HE (Nischenbrüter) oder funktional vergleichbare Typen. Die Maßnahme wird gegenüber der UNB im Rahmen einer Vollzugsdokumentation mit Quantifizierung nachgewiesen.

### Sonstige Maßnahmen:

- S 01** Ökologische Baubegleitung: Die Wahrung der artenschutzrechtlichen Belange sowie die fachliche Beratung und Begleitung bei der Umsetzung und Dokumentation der artenschutzrechtlich festgelegten Maßnahmen sind durch eine qualifizierte Person aus dem Fachbereich der Landschaftspflege oder vergleichbarer Fachrichtungen sicherzustellen.
- S 02** Verschluss von Bohrlöchern: Zur Vermeidung von Individualverlusten bei Reptilien, Amphibien, Kleinsäugetern und Vertretern der Bodenarthropodenfauna sind alle Löcher, die bei (Probe-)Bohrungen im Plangebiet entstehen, unverzüglich durch geeignete Substrate zu verschließen.
- S 03** Monitoring: Für die Maßnahmen C 01, C 02, C 03, C 04 und C 05 ist eine Funktionskontrolle durchzuführen, um die Akzeptanz der Maßnahme zu überprüfen und ggf. Änderungen hinsichtlich Standortwahl und Pflegekonzept vornehmen zu können (vgl. dazu auch die nachstehenden, maßnahmenbezogenen Ausführungen). Die UNB erhält zu jeder Maßnahme einen jährlichen Monitoring-Bericht; zusammenfassende Berichte sind möglich.
- Maßnahmen C 01/C 02: Die Maßnahmen werden durch ein 5-jähriges Monitoring begleitet, bei dem zugleich eine Reinigung und Wartung der Fledermauskästen erfolgt. Untersucht werden alle installierten Kästen. Im Rahmen der Kontrolle wird die Belegung der Kästen durch Fledermäuse dokumentiert (Direktnachweis schlafender Fledermäuse, Kotspuren; Verfärbungen der Innenwände durch Körperfette) und gleichzeitig vorhandene Verunreinigungen beseitigt. Beschädigte oder abgängige Kästen werden registriert und kurzfristig ersetzt. Die Kontrolle erfolgt zwingend außerhalb der Wochenstubenphasen, um eine Störung angetroffener Tiere zu vermeiden.
- Maßnahmen C 03/C 04: Die Maßnahmen werden durch ein 5-jähriges Monitoring begleitet, bei dem zugleich eine Reinigung und Wartung der Nistkästen erfolgt. Untersucht werden alle installierten Kästen. Die Funktionskontrolle wird außerhalb der Brutzeit durchgeführt um eine erhebliche Störung zu vermeiden. Im Rahmen dieser Kontrolle wird die Belegung der Kästen durch Höhlen-, Nischen- und Halbhöhlenbrüter anhand der angebotenen Nester oder sonstiger Hinweise dokumentiert. Gleichzeitig werden vorhandene Nester entfernt und Verunreinigungen beseitigt. Beschädigte oder abgängige Kästen werden registriert und kurzfristig ersetzt.
- Maßnahme C 05: Die Maßnahme wird durch ein 5-jähriges Monitoring begleitet, bei dem eine gezielte Nachsuche nach Vorkommen der Zielart (hier: Fasan) durchgeführt wird. Insgesamt sind mindestens drei Begehungen während der Brutperiode durchzuführen (hier: Mitte April bis Ende Juni); während dieser Begehungen wird auch überprüft, inwieweit Änderungen hinsichtlich der Wahl der Saatgutmischung notwendig werden.

### **Empfohlene Maßnahmen:**

- E 01** Gewährleistung der Regionalität von Pflanz- und Saatgut: Das für die Freiflächenbegrünung vorgesehene Pflanzgut (Sträucher und Bäume) sowie das einzusetzende Saatgut müssen aus regionaler Herkunft stammen. Bei allen Baumgehölzpflanzungen sind unbehandelte Pflanzpfähle (wichtige Nistsubstratquelle für diverse Hautflüglerarten) zu verwenden.
- E 02** Minimierung von Lockeffekten für Insekten: Für die ggf. notwendige Beleuchtung – auch bei der Durchführung von Betriebsabläufen - sind ausschließlich Lampen mit warmweißen LEDs (unter 3.000 Kelvin Farbtemperatur) oder vergleichbare Technologien mit verminderten Lockeffekten für Insekten zulässig.
- E 03** Verzicht auf Trassierband: Bei allen Abgrenzungen oder Kennzeichnungen von räumlichen Grenzen ist auf den Einsatz von Trassierband zu verzichten, um Plastikmüll zu vermeiden und dabei vor allem den Eintrag von Trassierbandstücken (Plastikmüll) in die umgebende Landschaft zu vermeiden. Zur sicheren Abgrenzung sind vor allem Bauzaunelemente, Holzgatter u.ä. zu verwenden; notwendige Markierungen sind durch Holzpflocke oder Markierungsfarbe herzustellen.
- E 04** Sicherung von Austauschfunktionen: Um Störungen und Unterbrechungen von Wechselbeziehungen für die Vertreter der lokalen Klein- und Mittelsäugerfauna zu vermeiden, wird empfohlen, bei Zäunen einen Bodenabstand von 15 cm einzuhalten und auf die Errichtung von Mauersockeln zu verzichten. Alternativ ist bei eingegrabenen Zäunen (Schutz gegen Wildschweine) auf eine bodennahe Maschenweite von rund 15 cm zu achten.
- E 05** Neophyten-Kontrolle: Jährliche Kontrolle der im Zuge der Erschließungsarbeiten beanspruchten und gestörten Flächen bezüglich aufkommender Neophyten (invasive Arten) über einen Zeitraum von 3 Jahren; hierzu sind mindestens zwei Begehungstermine (Mai und September) notwendig. Im Nachweisfall sind die angetroffenen Pflanzen – in Abstimmung mit der Ökologischen Baubegleitung – mechanisch zu entfernen.

<b>Tabellarische Auflistung der Artenschutz-Maßnahmen</b>			
Art/Artengruppe	Maßnahme	Kürzel	Maßnahmentyp
Säugetiere (allg.)	Sicherung von Austauschfunktionen	E 04	Empfehlung
Fledermäuse	Aktualisierte Nachsuche nach Baumhöhlen	V 02	Vermeidung
	Beschränkung der Rodungszeit für Höhlenbäume	V 03	Vermeidung
	Fledermausschonender Abriss der Gartenhütten	V 04	Vermeidung
	Installation von Fledermauskästen 1	C 01	CEF
	Installation von Fledermauskästen 2	C 02	CEF
	Einbau von Quartiersteinen	K 01	Kompensation
Vögel	Aktualisierte Nachsuche nach Baumhöhlen	V 02	Vermeidung
	Minderung des Vogelschlags an spiegelnden und transparenten Fronten	V 05	Vermeidung
	Regelung der Abrisszeit von Gartenhütten	V 06	Vermeidung
	Beschränkung der Rodungszeit	V 07	Vermeidung
	Gehölzschutz	V 08	Vermeidung
	Regelungen zur Baufeldfreimachung	V 09	Vermeidung
	Installation von Nistkästen 1	C 03	CEF
	Installation von Nistkästen 2	C 04	CEF
	Anlage eines Blühstreifens für den Fasan	C 05	CEF
Einbau von Niststeinen	K 02	Kompensation	
Allgemein	Habitatschutz 1	V 01	Vermeidung
	Ökologische Baubegleitung	S 01	Sonstige
	Verschluss von Bohrlöchern	S 02	Sonstige
	Funktionskontrolle	S 03	Sonstige
	Gewährleistung der Regionalität von Pflanz- und Saatgut	E 01	Empfehlung
	Minimierung von Lockeffekten für Insekten	E 02	Empfehlung
	Verzicht auf Trassierband	E 03	Empfehlung
	Neophyten-Kontrolle	E 05	Empfehlung

Artenschutz-Maßnahmen und ihre zeitliche Relevanz <sup>3</sup>												
Kennung	J	F	M	A	M	J	J	A	S	O	N	D
C 01												
C 02												
C 04												
C 05												
C 05	Bodenvorbereitung		Einsaat									
K 01	Abhängig vom Baufortschritt											
K 02	Abhängig vom Baufortschritt											
V 01												
V 02												
V 03												
V 04		Ggf. zusätzliche Maßnahmen erforderlich										
V 05												
V 06*												
V 07												
V 08												
V 09*												
S 03												

Legende		Verbotsphase		Umsetzungsphase		Vorzugsphase
---------	--	--------------	--	-----------------	--	--------------

\* Maßnahmenalternative während der Brutzeit möglich

<sup>3</sup> Alle Maßnahmen deren Umsetzung ohne zwingende zeitliche Relevanz für die artenschutzrechtlichen Belange der geprüften Arten ist, finden hierbei keine Berücksichtigung

## 8. Fazit

Aufgrund der vorhandenen Datenlage und der strukturellen Gebietsausstattung ergab sich das Erfordernis, für zwei Fledermausarten und 39 Vogelarten sowie für Haselmaus, Schlingnatter, Zauneidechse und Spanische Flagge eine artenschutzrechtliche Betrachtung durchzuführen. Für die beiden Fledermausarten sowie für elf Vogelarten mit einem in Hessen *ungünstig-unzureichenden Erhaltungszustand* und drei Vogelarten mit einem landesweit *ungünstig-schlechten Erhaltungszustand* erfolgte dabei eine spezifische, formale Artenschutzprüfung.

### **Notwendigkeit von Ausnahmen**

Die von dem geplanten Vorhaben ausgehenden Wirkpfade führen bei Berücksichtigung der formulierten Maßnahmen in keinem Fall zu einer erheblichen oder nachhaltigen Beeinträchtigung des Vorkommens einer besonders und streng geschützten europarechtlich relevanten Art. Die Anforderungen des § 44 (5) BNatSchG hinsichtlich der Wahrung der ökologischen Funktion im räumlichen Zusammenhang werden für die betroffenen Arten zudem hinreichend erfüllt.

### **Ausnahmeerfordernis**

Es besteht für keine nachgewiesene oder potenziell erwartbare Art ein Ausnahmeerfordernis.

*Die Ergebnisse der durchgeführten Betrachtung der artenschutzrechtlichen Belange aller vom Vorhaben (potenziell) betroffenen Arten zeigt, dass bei Berücksichtigung entsprechender Maßnahmen durch die entstehenden Belastungswirkungen für sie keine erheblichen Beeinträchtigungen entstehen. Der geplanten Nutzungsänderung im begutachteten Bereich ‚Gewerbegebiet West V.2‘ kann daher aus fachlicher und artenschutzrechtlicher Sicht zugestimmt werden.*

Artenschutzbeitrag erstellt:

Dr. Jürgen Winkler  
Steinbühl 11, 64668 Rimbach

Rimbach, den 07. Oktober 2024



Dr. Jürgen Winkler

## Abkürzungsverzeichnis

Abs.	: Absatz
Az	: Aktenzeichen
BArtSchV	: Bundesartenschutzverordnung
BE-Fläche	: Baustelleneinrichtungs-Fläche
BfU	: Büro für Umweltplanung
BNatSchG	: Bundesnaturschutzgesetz
BVerwG	: Bundesverwaltungsgericht
DIN	: Deutsche Industrienorm
FENA	: Forsteinrichtung und Naturschutz
FFH-RL	: Flora Fauna Habitat-Richtlinie
ggf.	: gegebenenfalls
i.V.m.	: in Verbindung mit
km	: Kilometer
m	: Meter
Nr	: Nummer
ÖBB	: Ökologische Baubegleitung
Tel.	: Telefon
TK	: Topographische Karte
u.a.	: und andere
UNB	: Untere Naturschutzbehörde
vgl.	: vergleiche
VSW	: Vogelschutzwarte
z.T.	: zum Teil

## Quellenverzeichnis

- AGFH (1994): Die Fledermäuse Hessens
- BfN (2003): Das europäische Schutzgebietssystem Natura 2000 – Ökologie und Verbreitung von Arten der FFH-Richtlinie in Deutschland; Band 1: Pflanzen und Wirbellose
- BfN (2003): Das europäische Schutzgebietssystem Natura 2000 – Ökologie und Verbreitung von Arten der FFH-Richtlinie in Deutschland; Band 2: Wirbeltiere
- BfN (2003): Das europäische Schutzgebietssystem Natura 2000 – Ökologie und Verbreitung von Arten der FFH-Richtlinie in Deutschland; Band 3: Arten der EU-Osterweiterung
- BfN, Bundesamt für Naturschutz (2007): Nationaler Bericht 2007 gemäß FFH-Richtlinie – Erhaltungszustände der Arten in der kontinentalen Region. (PDF) Bewertung von FFH-Arten in der kontinentalen Region Deutschlands (alle Hauptparameter). Zuletzt abgerufen am 04.11.2013 unter: [http://www.bfn.de/0316\\_bewertung\\_arten.html](http://www.bfn.de/0316_bewertung_arten.html)
- BÜRO FÜR UMWELTPLANUNG (2012): Stadt Flörsheim am Main; Bebauungsplan ‚Gewerbegebiete West V.1‘: Faunistisches Gutachten
- BÜRO FÜR UMWELTPLANUNG (2012): Stadt Flörsheim am Main; Bebauungsplan ‚Gewerbegebiete West V.1‘: Artenschutzprüfung gemäß § 44(1) BNatSchG
- BÜRO FÜR UMWELTPLANUNG (2012): Stadt Flörsheim am Main; Bebauungsplan ‚Gewerbegebiete West V.2‘: Faunistisches Gutachten
- BÜRO FÜR UMWELTPLANUNG (2012): Stadt Flörsheim am Main; Bebauungsplan ‚Gewerbegebiete West V.2‘: Artenschutzprüfung gemäß § 44(1) BNatSchG
- DIETZEN C. et al (2014-2016): Die Vogelwelt von Rheinland-Pfalz – Band 1 bis 3
- EICHSTÄDT, H. & BASSUS, W. (1995): Untersuchungen zur Nahrungsökologie der Zwergfledermaus (*Pipistrellus pipistrellus*). – *Nyctalus* (N. F.) 5: 561-584
- GALL, M (2011): Stadt Flörsheim am Main; Bebauungspläne ‚Gewerbegebiete West V.1 und West V.2‘: Kartierung des Feldhamsters und artenschutzrechtliche Beurteilung
- GEDEON, K. et al. (2015): Atlas Deutscher Brutvogelarten - ADEBAR
- HESSEN-FORST FENA Naturschutz (2005): Gutachten zur gesamthessischen Situation der Zwergfledermaus *Pipistrellus pipistrellus* – Verbreitung, Kenntnisstand, Gefährdung. Bearbeiter: Institut für Tierökologie und Naturbildung, Simon & Widdig GbR - Büro für Landschaftsökologie, Überarbeitete Version, Stand Februar 2005
- HESSEN-FORST FENA Naturschutz (2004): Artensteckbrief Spanische Fahne
- HESSEN-FORST FENA Naturschutz (2005): Artgutachten 2004 - Erfassung von *Euplagia quadripunctaria* (Spanische Fahne) in Hessen

- HESSEN-FORST FENA Naturschutz (überarbeitete Version 2005): Landesweites Artgutachten für die FFH-Anhang-IV-Art: Mauereidechse *Podarcis muralis*
- HESSEN-FORST FENA Naturschutz (2005): Artensteckbrief Schlingnatter
- HESSEN-FORST FENA Naturschutz (2005): Artensteckbrief Zauneidechse
- HESSEN-FORST FENA Naturschutz (2005): Verbreitung des Feldhamsters in Hessen – Karte
- HESSEN-FORST FENA Naturschutz (2010): Artenschutzinfo Nr. 3 – Die Haselmaus in Hessen
- HESSEN-FORST FENA Naturschutz (2010): Artenschutzinfo Nr. 9 – Der Feldhamster in Hessen
- HESSEN-FORST FENA Naturschutz (überarbeitete Fassung 06/2010 - Entwurf): Artenhilfskonzept 2008 – Erfolgskontrolle der Schutzmaßnahmen in Hessen + Nachuntersuchung 2008 zur Situation des Feldhamsters in Hessen (Gall für Hessen-Forst FENA)
- HESSEN-FORST FENA Naturschutz (2010): Artgutachten - Bundes- und Landesmonitoring in 2010 zur Verbreitung der Haselmaus (*Muscardinus avellanarius*) in Hessen (Art des Anhangs IV der FFH-Richtlinie)
- HESSEN-FORST FENA Naturschutz (2013): Artgutachten 2011- Bundesstichprobenmonitoring der Zauneidechse (*Lacerta agilis*) in Hessen (Berichtszeitraum 2007 - 2013)
- HESSEN-FORST FENA Naturschutz (2014): Bericht nach Artikel 17 FFH-Richtlinie 2013 – Erhaltungszustand der Arten, Vergleich Hessen – Deutschland (Stand: 13. März 2014)
- HGON+NABU (2010): Vögel in Hessen – Brutvogelatlas
- HLNUG (2023): Rote Liste der bestandsgefährdeten Brutvogelarten Hessens, 11. Fassung, Stand 12/ 2021; inklusive Anhang (Aktualisierung des landesweiten EHZ)
- HMUELV (2015): Leitfaden für die artenschutzrechtliche Prüfung in Hessen – 3. Fassung
- HÖLZINGER, J. et al (2011): Die Vögel Baden-Württembergs – sieben Bände
- HORMANN, M. (2011): Die heimliche Rückkehr des Schwarzstorchs – Der Falke Bd. 58
- HORMANN, M. (2012): Der Schwarzstorch – Der Falke Bd.
- JUSKAITIS, R. & BÜCHNER, S. (2010): Die Haselmaus – Die neue Brehm-Bücherei, Bd. 670
- RÖSSLER, M. et al (2022): Vogelfreundliches Bauen mit Glas und Licht, 3., überarbeitete Auflage ([www.vogelglas.vogelwarte.ch/assets/broschueren/Glasbroschuere\\_2022\\_D.pdf](http://www.vogelglas.vogelwarte.ch/assets/broschueren/Glasbroschuere_2022_D.pdf))

- SIMON, M., S. HÜTTENBÜGEL, J. SMIT-VIERGUTZ & P. BOYE (2004): Ökologie und Schutz von Fledermäusen in Dörfern und Städten. – Schriftenreihe für Landschaftspflege und Naturschutz, Heft 76, Bonn-Bad Godesberg
- SÜDBECK, P. et al. (2005): Methodenstandards zur Erfassung der Brutvögel Deutschlands
- Trautner, J. (2008): Artenschutz im novellierten BNatSchG – Übersicht für die Planung, Begriffe und fachliche Annäherung. Naturschutz in Recht und Praxis, Interdisziplinäre Online-Zeitschrift für Naturschutz und Naturschutzrecht, Heft 1

## Prüfbögen der formalen Artenschutzprüfung

### Teilgruppe *Fledermäuse*

Großer Abendsegler (*Nyctalus noctula*)  
Zwergfledermaus (*Pipistrellus pipistrellus*)

### Teilgruppe *Vögel*

Elster (*Pica pica*)  
Fitis (*Phylloscopus trochilus*)  
Grünfink (*Carduelis chloris*)  
Kormoran (*Phalacrocorax carbo*)  
Lachmöwe (*Larus ridibundus*)  
Mäusebussard (*Buteo buteo*)  
Mauersegler (*Apus apus*)  
Mehlschwalbe (*Delichon urbica*)  
Saatkrähe (*Corvus frugilegus*)  
Star (*Sturnus vulgaris*)  
Stockente (*Anas platyrhynchos*)  
Teichhuhn/Teichralle (*Gallinula chloropus*)  
Turmfalke (*Falco tinnunculus*)

**Teilgruppe – Fledermäuse**

<b>Durch das Vorhaben betroffene Art:</b>		Großer Abendsegler ( <i>Nyctalus noctula</i> )	
		Blatt 1	
<b>Allgemeine Angaben</b>			
Schutzstatus und Gefährdungsstufe	<input checked="" type="checkbox"/> FFH-RL-Anhang IV-Art <input type="checkbox"/> Europäische Vogelart	RL Deutschland RL Hessen	V 3
Erhaltungszustand in Hessen	<input type="checkbox"/> günstig (grün)	<input checked="" type="checkbox"/> ungünstig – unzureichend (gelb)	<input type="checkbox"/> ungünstig - schlecht (rot)
Erhaltungszustand in Deutschland	<input type="checkbox"/> günstig (grün)	<input checked="" type="checkbox"/> ungünstig – unzureichend (gelb)	<input type="checkbox"/> ungünstig - schlecht (rot)
Erhaltungszustand in EU <i>entfällt</i>	<input type="checkbox"/> günstig (grün)	<input checked="" type="checkbox"/> ungünstig – unzureichend (gelb)	<input type="checkbox"/> ungünstig - schlecht (rot)
Lebensraumsprüche/Verhaltensweise	<i>Ursprünglich Waldfledermaus, bevorzugt im Tiefland in Laub- und Mischwäldern sowie altholzgeprägten Parks und Feldgehölzen, oft im Siedlungsumfeld; Sommerquartiere und Wochenstuben meist in alten Baumhöhlen, die über dem Flugloch angefault sind; auch in Fledermauskästen, tlw. auch an Gebäudestrukturen; Winterquartiere in dickwandigen, hohlen Bäumen, tiefen Felsspalten, Gebäuden</i>		
Verbreitung	<i>In Deutschland verbreitet, wobei der Reproduktionsschwerpunkt in Norddeutschland liegt und Sommer- und Winterquartiere hauptsächlich in Süddeutschland zu verorten sind; in Hessen – mit einer bekannten Ausnahme in Mittelhessen – ausschließlich Sommer- / Winterquartiere</i>		
<b>Vorhabensbezogene Angaben</b>			
Vorkommen im Untersuchungsraum			
<input checked="" type="checkbox"/> nachgewiesen	<i>Vorkommen der Art wurden in 2022 für den Betrachtungsraum nachgewiesen; aufgrund des vorhandenen Quartierpotenzials (Schlafplatzquartiere) im Betrachtungsraum wird für die Art zumindest eine temporäre Baumquartiernutzung angenommen, wenngleich der Große Abendsegler bei den Dämmerungsbegehungen jeweils erst sehr spät im Gebiet erschienen ist.</i>		
<input type="checkbox"/> sehr wahrscheinlich anzunehmen	<i>entfällt</i>		
<b>Prognose und Bewertung der Tatbestände nach § 44 BNatSchG</b>			
Entnahme, Beschädigung, Zerstörung von Fortpflanzungs-/Ruhestätten § 44 Abs.1 Nr. 3 BNatSchG)			
Können Fortpflanzungs- oder Ruhestätten aus der Natur entnommen, beschädigt oder zerstört werden? <i>Vermeidungsmaßnahmen zunächst unberücksichtigt</i>	<input checked="" type="checkbox"/> ja	<input type="checkbox"/> nein	<i>Im Rahmen einer Rodung der Höhlenbäume denkbar.</i>
Sind Vermeidungs-Maßnahmen möglich?	<input type="checkbox"/> ja	<input checked="" type="checkbox"/> nein	<i>Aufgrund der Nutzungs- und Erschließungsplanung können die potenziell nutzbaren Quartierstrukturen nicht erhalten werden.</i>



<b>Durch das Vorhaben betroffene Art:</b>		Großer Abendsegler ( <i>Nyctalus noctula</i> )	
		Blatt 2	
Entnahme, Beschädigung, Zerstörung von Fortpflanzungs-/Ruhestätten § 44 Abs.1 Nr. 3 BNatSchG Fortsetzung ...			
Wird die ökologische Funktion im räumlichen Zusammenhang ohne vorgezogene Ausgleichs-Maßnahmen (CEF) gewahrt (§ 44 Abs. 5 Satz 2 BNatSchG)? <i>Vermeidungsmaßnahmen berücksichtigt</i>	<input type="checkbox"/> ja	<input checked="" type="checkbox"/> nein	<i>Da davon auszugehen ist, dass die Quartierpotenziale im Umfeld durchaus schon von Konkurrenten besetzt sein können, ist ein Strukturersatz notwendig.</i>
Wenn <b>nein</b> – kann die ökologische Funktion durch vorgezogene Ausgleichs-Maßnahmen (CEF) gewährleistet werden?	<input checked="" type="checkbox"/> ja	<input type="checkbox"/> nein	<i>Entfallende Quartierpotenziale sind durch einen geeigneten Strukturersatz qualitativ und quantitativ ausreichend zu kompensieren (C 01, C 02)</i>
<b>Der Verbotstatbestand ‚Entnahme, Beschädigung, Zerstörung von Fortpflanzungs- oder Ruhestätten‘ tritt ein.</b>		<input type="checkbox"/> ja	<input checked="" type="checkbox"/> nein
Fang, Verletzung, Tötung wild lebender Tiere (§ 44 Abs. 1 Nr. 1 BNatSchG)			
Können Tiere gefangen, verletzt oder getötet werden? <i>Vermeidungsmaßnahmen zunächst unberücksichtigt</i>	<input checked="" type="checkbox"/> ja	<input type="checkbox"/> nein	<i>Durch Rodung der im Betrachtungsraum vorhandenen Höhlenbäume.</i>
Sind Vermeidungs-Maßnahmen möglich?	<input checked="" type="checkbox"/> ja	<input type="checkbox"/> nein	<i>Aktualisierte Erfassung von Höhlenbäumen (V 02), Rodungszeiten-Regelung für Höhlenbäume (V 03)</i>
Verbleibt unter Berücksichtigung der Vermeidungsmaßnahmen ein signifikant erhöhtes Verletzungs- oder Tötungsrisiko? <i>Wenn ja – Verbotsauslösung!</i>	<input type="checkbox"/> ja	<input checked="" type="checkbox"/> nein	<i>Aufgrund der Maßnahmenwirksamkeit ist von keinem signifikant erhöhten Verletzungs- oder Tötungsrisiko auszugehen</i>
<b>Der Verbotstatbestand ‚Fangen, Töten, Verletzen‘ tritt ein.</b>		<input type="checkbox"/> ja	<input checked="" type="checkbox"/> nein
Störungstatbestände (§ 44 Abs. 1 Nr. 2 BNatSchG)			
Können wild lebende Tiere während der Fortpflanzungs-, Aufzucht-, Mauser-Überwinterungs- und Wanderungszeiten erheblich gestört werden?	<input type="checkbox"/> ja	<input checked="" type="checkbox"/> nein	<i>Bereits derzeit wird der Luftraum über dem Betrachtungsraum genutzt; auch im Planfall ist aufgrund der Jagdflughöhen eine Nutzung weiterhin möglich; zudem sind Nutzungszeiten und Mobilitätsphasen der Art tageszeitlich entflochten, so dass auch hierdurch keine prüfrelevanten Störungen zu erwarten sind.</i>
Sind Vermeidungs-Maßnahmen möglich?	<input type="checkbox"/> ja	<input type="checkbox"/> nein	<i>entfällt</i>
Wird eine erhebliche Störung durch obengenannte Maßnahmen vollständig vermieden	<input type="checkbox"/> ja	<input type="checkbox"/> nein	<i>entfällt</i>
<b>Der Verbotstatbestand ‚erhebliche Störung‘ tritt ein.</b>		<input type="checkbox"/> ja	<input checked="" type="checkbox"/> nein
Entnahme von wild lebenden Pflanzen; Standortbeschädigung/-zerstörung (§ 44 Abs. 1 Nr. 4 BNatSchG)			
Entfällt grundsätzlich, da keine Pflanzenart betroffen ist			

<b>Durch das Vorhaben betroffene Art:</b> Großer Abendsegler ( <i>Nyctalus noctula</i> ) Blatt 3	
<b>Ausnahmegenehmigung nach § 45 Abs.7 BNatSchG erforderlich?</b>	
Tritt einer der Verbotstatbestände nach § 44 Abs. 1 Nr. 1 bis 4 BNatSchG ein? <input type="checkbox"/> ja <input checked="" type="checkbox"/> nein (Unter Berücksichtigung der Wirkungsprognose / der vorgesehenen Maßnahmen)	
<input type="checkbox"/> Ausnahme erforderlich <i>Prüfung der Ausnahmevoraussetzungen</i>	<input checked="" type="checkbox"/> Ausnahme nicht erforderlich <i>Artenschutzprüfung abgeschlossen</i>
<b>Zusammenfassung</b>	
Folgende fachlich geeigneten und zumutbaren Maßnahmen sind in den Planunterlagen dargestellt und berücksichtigt worden:	
<input checked="" type="checkbox"/> Vermeidungsmaßnahmen	
<input checked="" type="checkbox"/> CEF-Maßnahmen zur Funktionssicherung im räumlichen Zusammenhang	
<input type="checkbox"/> FCS-Maßnahmen zur Sicherung des derzeitigen Erhaltungszustandes der Population über den örtlichen Funktionsraum hinaus	
<input type="checkbox"/> Gegebenenfalls erforderliches Monitoring und Risikomanagement für die oben dargestellten Maßnahmen werden in den Planunterlagen verbindlich festgelegt	
Unter Berücksichtigung von Wirkungsprognose und vorgesehenen Maßnahmen	
<input checked="" type="checkbox"/> tritt kein Verbotstatbestand des § 44 Abs. 1 Nr. 1 – 4 ein, so dass keine Ausnahme gem. § 45 Abs. 7 BNatSchG, ggf. in Verbindung mit Art. 16 FFH-RL erforderlich ist	
<input type="checkbox"/> liegen die Ausnahmevoraussetzungen gemäß § 45 Abs. 7 BNatSchG vor ggf. in Verbindung mit Art. 16 Abs. 1 FFH-RL	
<input type="checkbox"/> sind die Ausnahmevoraussetzungen des § 45 Abs. 7 BNatSchG in Verbindung mit Art. 16 Abs. 1 FFH-RL nicht erfüllt!	

<b>Durch das Vorhaben betroffene Art:</b> Zwergfledermaus ( <i>Pipistrellus pipistrellus</i> ) Blatt 1			
<b>Allgemeine Angaben</b>			
Schutzstatus und Gefährdungsstufe	<input checked="" type="checkbox"/> FFH-RL-Anhang IV-Art <input type="checkbox"/> Europäische Vogelart	RL Deutschland RL Hessen	-- 3
Erhaltungszustand in Hessen	<input checked="" type="checkbox"/> günstig (grün)	<input type="checkbox"/> ungünstig – unzureichend (gelb)	<input type="checkbox"/> ungünstig - schlecht (rot)
Erhaltungszustand in Deutschland	<input checked="" type="checkbox"/> günstig (grün)	<input type="checkbox"/> ungünstig – unzureichend (gelb)	<input type="checkbox"/> ungünstig - schlecht (rot)
Erhaltungszustand in EU <i>entfällt</i>	<input checked="" type="checkbox"/> günstig (grün)	<input type="checkbox"/> ungünstig – unzureichend (gelb)	<input type="checkbox"/> ungünstig - schlecht (rot)
Lebensraumansprüche/Verhaltensweise	<i>Als Kulturfolger (synanthrope Art) lebt die Art vorzugsweise in Städten und Dörfern sowie in der umgebenden Kulturlandschaft; typischer Spaltenbewohner an Gebäuden (Sommerquartiere und Wochenstuben), gelegentlich werden aber auch Baumhöhlenquartiere als Schlafplatz genutzt; die Jagdgebiete liegen in einem Umfeld von etwa 2 km um die Wochenstuben; Winterquartiere in sehr engen Spalten von Höhlen, Kellern und Gebäuden; Grenzlinienjäger entlang von Schneisen, Waldwegen, Waldrändern und Gewässern (patrouillierend)</i>		
Verbreitung	<i>Häufigste Fledermausart in Hessen sowie in Deutschland und jeweils flächig verbreitet</i>		
<b>Vorhabensbezogene Angaben</b>			
Vorkommen im Untersuchungsraum			
<input checked="" type="checkbox"/> nachgewiesen	<i>Vorkommen der Art wurden in 2022 für den Betrachtungsraum nachgewiesen; aufgrund des vorhandenen (Schlafplatz-) Quartierpotenzials im Betrachtungsraum (Gartenhütten) wird für die Art zumindest eine temporäre Quartiernutzung nicht ausgeschlossen.</i>		
<input type="checkbox"/> sehr wahrscheinlich anzunehmen	<i>entfällt</i>		
<b>Prognose und Bewertung der Tatbestände nach § 44 BNatSchG</b>			
Entnahme, Beschädigung, Zerstörung von Fortpflanzungs-/Ruhestätten § 44 Abs.1 Nr. 3 BNatSchG)			
Können Fortpflanzungs- oder Ruhestätten aus der Natur entnommen, beschädigt oder zerstört werden? <i>Vermeidungsmaßnahmen zunächst unberücksichtigt</i>	<input checked="" type="checkbox"/> ja	<input type="checkbox"/> nein	<i>Im Rahmen des Abrisses der Gartenhütten denkbar.</i>
Sind Vermeidungs-Maßnahmen möglich?	<input type="checkbox"/> ja	<input checked="" type="checkbox"/> nein	<i>Aufgrund der Nutzungs- und Erschließungsplanung können die potenziell nutzbaren Quartierstrukturen nicht erhalten werden.</i>
Wird die ökologische Funktion im räumlichen Zusammenhang ohne vorgezogene Ausgleichs-Maßnahmen (CEF) gewahrt (§ 44 Abs. 5 Satz 2 BNatSchG)? <i>Vermeidungsmaßnahmen berücksichtigt</i>	<input checked="" type="checkbox"/> ja	<input type="checkbox"/> nein	<i>Da es sich nur um sehr wenige Potenzialstrukturen handelt und die Art bei den Begehungen immer sehr spät im Gebiet erschien, kann davon ausgegangen werden, dass ein temporäres Ausweichen in Quartierpotenziale des umgebenden Funktionsraumes möglich ist; zudem werden Ersatzquartierstrukturen in den Neubauten vorgesehen (K 01).</i>

<b>Durch das Vorhaben betroffene Art:</b>		Zwergfledermaus ( <i>Pipistrellus pipistrellus</i> ) Blatt 2
Entnahme, Beschädigung, Zerstörung von Fortpflanzungs-/Ruhestätten § 44 Abs.1 Nr. 3 BNatSchG Fortsetzung ...		
Wenn <b>nein</b> – kann die ökologische Funktion durch vorgezogene Ausgleichs-Maßnahmen (CEF) gewährleistet werden?	<input type="checkbox"/> ja <input type="checkbox"/> nein	entfällt
<b>Der Verbotstatbestand ‚Entnahme, Beschädigung, Zerstörung von Fortpflanzungs- oder Ruhestätten‘ tritt ein.</b>		<input type="checkbox"/> ja <input checked="" type="checkbox"/> nein
Fang, Verletzung, Tötung wild lebender Tiere (§ 44 Abs. 1 Nr. 1 BNatSchG)		
Können Tiere gefangen, verletzt oder getötet werden? <i>Vermeidungsmaßnahmen zunächst unberücksichtigt</i>	<input checked="" type="checkbox"/> ja <input type="checkbox"/> nein	<i>Durch Abriss der innerhalb des Plangebietes vorhandenen Gartenhütten.</i>
Sind Vermeidungs-Maßnahmen möglich?	<input checked="" type="checkbox"/> ja <input type="checkbox"/> nein	<i>Fledermausschonender Abriss der Gartenhütten (V 4)</i>
Verbleibt unter Berücksichtigung der Vermeidungsmaßnahmen ein signifikant erhöhtes Verletzungs- oder Tötungsrisiko? <i>Wenn ja – Verbotsauslösung!</i>	<input type="checkbox"/> ja <input checked="" type="checkbox"/> nein	<i>Aufgrund der Maßnahmenwirksamkeit ist von keinem signifikant erhöhten Verletzungs- oder Tötungsrisiko auszugehen</i>
<b>Der Verbotstatbestand ‚Fangen, Töten, Verletzen‘ tritt ein.</b>		<input type="checkbox"/> ja <input checked="" type="checkbox"/> nein
Störungstatbestände (§ 44 Abs. 1 Nr. 2 BNatSchG)		
Können wild lebende Tiere während der Fortpflanzungs-, Aufzucht-, Mauser-Überwinterungs- und Wanderungszeiten erheblich gestört werden?	<input type="checkbox"/> ja <input checked="" type="checkbox"/> nein	<i>Bereits derzeit wird der Luftraum über dem Betrachtungsraum genutzt; auch im Planfall ist eine entsprechende Nutzung zumindest an der Gebietsperipherie weiterhin möglich; wodurch auch der Erhalt von Flugkorridoren gewährleistet ist.</i>
Sind Vermeidungs-Maßnahmen möglich?	<input type="checkbox"/> ja <input type="checkbox"/> nein	entfällt
Wird eine erhebliche Störung durch obengenannte Maßnahmen vollständig vermieden	<input type="checkbox"/> ja <input type="checkbox"/> nein	entfällt
<b>Der Verbotstatbestand ‚erhebliche Störung‘ tritt ein.</b>		<input type="checkbox"/> ja <input checked="" type="checkbox"/> nein
Entnahme von wild lebenden Pflanzen; Standortbeschädigung/-zerstörung (§ 44 Abs. 1 Nr. 4 BNatSchG)		
Entfällt grundsätzlich, da keine Pflanzenart betroffen ist		
<b>Ausnahmegenehmigung nach § 45 Abs.7 BNatSchG erforderlich?</b>		
Tritt einer der Verbotstatbestände nach § 44 Abs. 1 Nr. 1 bis 4 BNatSchG ein? <i>(Unter Berücksichtigung der Wirkungsprognose / der vorgesehenen Maßnahmen)</i>		<input type="checkbox"/> ja <input checked="" type="checkbox"/> nein
<input type="checkbox"/> Ausnahme erforderlich <i>Prüfung der Ausnahmevoraussetzungen</i>	<input checked="" type="checkbox"/> Ausnahme nicht erforderlich <i>Artenschutzprüfung abgeschlossen</i>	

**Durch das Vorhaben betroffene Art:** Zwergfledermaus (*Pipistrellus pipistrellus*)  
Blatt 3

**Zusammenfassung**

Folgende fachlich geeigneten und zumutbaren Maßnahmen sind in den Planunterlagen dargestellt und berücksichtigt worden:

- Vermeidungsmaßnahmen
- CEF-Maßnahmen zur Funktionssicherung im räumlichen Zusammenhang
- FCS-Maßnahmen zur Sicherung des derzeitigen Erhaltungszustandes der Population über den örtlichen Funktionsraum hinaus
- Gegebenenfalls erforderliches Monitoring und Risikomanagement für die oben dargestellten Maßnahmen werden in den Planunterlagen verbindlich festgelegt

Unter Berücksichtigung von Wirkungsprognose und vorgesehenen Maßnahmen

- tritt kein Verbotstatbestand des § 44 Abs. 1 Nr. 1 – 4 ein, so dass keine Ausnahme gem. § 45 Abs. 7 BNatSchG, ggf. in Verbindung mit Art. 16 FFH-RL erforderlich ist
- liegen die Ausnahmevoraussetzungen gemäß § 45 Abs. 7 BNatSchG vor ggf. in Verbindung mit Art. 16 Abs. 1 FFH-RL
- sind die Ausnahmevoraussetzungen des § 45 Abs. 7 BNatSchG in Verbindung mit Art. 16 Abs. 1 FFH-RL nicht erfüllt!

### Teilgruppe Vögel

<b>Durch das Vorhaben betroffene Art:</b>		Elster ( <i>Pica pica</i> ) Blatt 1	
<b>Allgemeine Angaben</b>			
Schutzstatus und Gefährdungsstufe	<input type="checkbox"/> FFH-RL-Anhang IV-Art <input checked="" type="checkbox"/> Europäische Vogelart	RL Deutschland -- RL Hessen --	
Erhaltungszustand in Hessen	<input type="checkbox"/> günstig (grün)	<input checked="" type="checkbox"/> ungünstig – unzureichend (gelb)	<input type="checkbox"/> ungünstig - schlecht (rot)
Erhaltungszustand in Deutschland	<input type="checkbox"/> günstig (grün)	<input type="checkbox"/> ungünstig – unzureichend (gelb)	<input type="checkbox"/> ungünstig - schlecht (rot)
Erhaltungszustand in der EU	<input type="checkbox"/> günstig (grün)	<input type="checkbox"/> ungünstig – unzureichend (gelb)	<input type="checkbox"/> ungünstig - schlecht (rot)
Lebensraumsprüche/Verhaltensweise	<i>Brüdet in der offenen Landschaft mit eingestreuten Hecken, Feldgehölzen u.ä.; oft auch in Dörfern, Parks und Gärten; meidet dabei geschlossene Waldflächen; als Nahrung werden überwiegend Würmer, Schnecken und Insekten, aber auch Jungvögel, Mäuse und Amphibien genommen; typisches überdachtes, kugelförmiges Reisignest mit seitlichem Eingang hoch in Bäumen, seltener in Gebüsch.</i>		
Verbreitung	<i>In Deutschland und Hessen flächendeckend vorkommend</i>		
<b>Vorhabensbezogene Angaben</b>			
Vorkommen im Untersuchungsraum			
<input checked="" type="checkbox"/> nachgewiesen	<i>Vorkommen der Art wurden im Rahmen der Kartierung in 2022 für den Betrachtungsraum nachgewiesen; aufgrund der strukturellen Gegebenheiten in Verbindung mit dem beobachteten Neststandort wird die Elster als Brutvogelart eingestuft; im Rahmen der Kartierung konnten insgesamt vier Reviere – innerhalb des Plangebietes - sicher gegeneinander abgegrenzt werden (vgl. dazu auch die anliegende Karte 5 Brutvogelarten – EHZ gelb).</i>		
<input type="checkbox"/> sehr wahrscheinlich anzunehmen	<i>entfällt</i>		
<b>Prognose und Bewertung der Tatbestände nach § 44 BNatSchG</b>			
Entnahme, Beschädigung, Zerstörung von Fortpflanzungs-/Ruhestätten § 44 Abs.1 Nr. 3 BNatSchG)			
Können Fortpflanzungs- oder Ruhestätten aus der Natur entnommen, beschädigt oder zerstört werden? <i>Vermeidungsmaßnahmen zunächst unberücksichtigt</i>	<input checked="" type="checkbox"/> ja	<input type="checkbox"/> nein	<i>Es ist davon auszugehen, dass vier Reviere der Elster innerhalb des Plangebietes liegen und somit als betroffen und abgängig zu bewerten sind.</i>
Sind Vermeidungs-Maßnahmen möglich?	<input type="checkbox"/> ja	<input checked="" type="checkbox"/> nein	<i>Aufgrund der Nutzungs- und Erschließungsplanung können die Neststandorte nicht erhalten werden.</i>

<b>Durch das Vorhaben betroffene Art:</b>		Elster ( <i>Pica pica</i> ) Blatt 2
Entnahme, Beschädigung, Zerstörung von Fortpflanzungs-/Ruhestätten § 44 Abs.1 Nr. 3 BNatSchG) Fortsetzung ...		
Wird die ökologische Funktion im räumlichen Zusammenhang ohne vorgezogene Ausgleichs-Maßnahmen (CEF) gewahrt (§ 44 (5) Satz 2 BNatSchG)? <i>Vermeidungsmaßnahmen berücksichtigt</i>	<input checked="" type="checkbox"/> ja <input type="checkbox"/> nein	<i>Obwohl Fortpflanzungs- und Ruhestätten der Elster zerstört werden, sind im funktionalen Umfeld hinreichend geeignete Bruthabitatstrukturen für die Anlage neuer Nester vorhanden, so dass die ökologische Funktion im räumlichen Zusammenhang gewahrt bleibt; zudem dringt die Elster auch in anthropogen überprägte Bereiche vor und wird demnach auch durchaus zukünftig im Planungsraum nutzbare Bruthabitatstrukturen vorfinden und nutzen. Bezugsraum für die Anwendung des § 44 (5) BNatSchG ist der Westen der Gemarkung Flörsheim mit angrenzenden Flächen.</i>
Wenn <b>nein</b> – kann die ökologische Funktion durch vorgezogene Ausgleichs-Maßnahmen (CEF) gewährleistet werden?	<input type="checkbox"/> ja <input type="checkbox"/> nein	<i>entfällt</i>
<b>Der Verbotstatbestand ‚Entnahme, Beschädigung, Zerstörung von Fortpflanzungs- oder Ruhestätten‘ tritt ein.</b>		<input type="checkbox"/> ja <input checked="" type="checkbox"/> nein
Fang, Verletzung, Tötung wild lebender Tiere (§ 44 Abs. 1 Nr. 1 BNatSchG)		
Können Tiere gefangen, verletzt oder getötet werden? <i>Vermeidungsmaßnahmen zunächst unberücksichtigt</i>	<input checked="" type="checkbox"/> ja <input type="checkbox"/> nein	<i>Zerstörung von Gelegen oder Verlust von Nestlingen durch Eingriffe in den Gehölzbestand an dem Ort des Nestes sowie durch Kollisionen mit großen Glasfassaden oder spiegelnden Flächen kann es zu Verletzungen oder gar Tötungen kommen.</i>
Sind Vermeidungs-Maßnahmen möglich?	<input checked="" type="checkbox"/> ja <input type="checkbox"/> nein	<i>Rodungszeitenregelung und flankierende Maßnahmen zum Gehölzschutz (V 07, V 08) sowie Vorgaben zur Minderung des Vogelschlagrisikos an spiegelnden Flächen (V 05)</i>
Verbleibt unter Berücksichtigung der Vermeidungsmaßnahmen ein signifikant erhöhtes Verletzungs- oder Tötungsrisiko? <i>Wenn ja – Verbotsauslösung!</i>	<input type="checkbox"/> ja <input checked="" type="checkbox"/> nein	<i>Aufgrund der Maßnahmenwirksamkeit ist von keinem signifikant erhöhten Verletzungs- oder Tötungsrisiko auszugehen</i>
<b>Der Verbotstatbestand ‚Fangen, Töten, Verletzen‘ tritt ein.</b>		<input type="checkbox"/> ja <input checked="" type="checkbox"/> nein
Störungstatbestände (§ 44 Abs. 1 Nr. 2 BNatSchG)		
Können wild lebende Tiere während der Fortpflanzungs-, Aufzucht-, Mauser-Überwinterungs- und Wanderungszeiten erheblich gestört werden?	<input type="checkbox"/> ja <input checked="" type="checkbox"/> nein	<i>Die Art ist an das anthropogene Umfeld angepasst und gilt als weitgehend unempfindlich gegenüber anthropogen verursachten Störreizen.</i>
Sind Vermeidungs-Maßnahmen möglich?	<input type="checkbox"/> ja <input type="checkbox"/> nein	<i>entfällt</i>

<b>Durch das Vorhaben betroffene Art:</b>	Elster ( <i>Pica pica</i> ) Blatt 3	
Störungstatbestände (§ 44 Abs. 1 Nr. 2 BNatSchG) - Fortsetzung ...		
Wird eine erhebliche Störung durch obengenannte Maßnahmen vollständig vermieden	<input type="checkbox"/> ja	<input type="checkbox"/> nein <i>entfällt</i>
<b>Der Verbotstatbestand ‚erhebliche Störung‘ tritt ein.</b>	<input type="checkbox"/> ja	<input checked="" type="checkbox"/> nein
Entnahme von wild lebenden Pflanzen; Standortbeschädigung/-zerstörung (§ 44 (1) Nr. 4 BNatSchG) Entfällt grundsätzlich, da keine Pflanzenart betroffen ist		
<b>Ausnahmegenehmigung nach § 45 Abs.7 BNatSchG erforderlich?</b>		
Tritt einer der Verbotstatbestände nach § 44 (1) Nr. 1 bis 4 BNatSchG ein? ( <i>Unter Berücksichtigung der Wirkungsprognose / der vorgesehenen Maßnahmen</i> )	<input type="checkbox"/> ja	<input checked="" type="checkbox"/> nein
<input type="checkbox"/> Ausnahme erforderlich <i>Prüfung der Ausnahmevoraussetzungen</i>	<input checked="" type="checkbox"/> Ausnahme nicht erforderlich <i>Artenschutzprüfung abgeschlossen</i>	
<b>Zusammenfassung</b>		
Folgende fachlich geeigneten und zumutbaren Maßnahmen sind in den Planunterlagen dargestellt und berücksichtigt worden:		
<input checked="" type="checkbox"/> Vermeidungsmaßnahmen <input type="checkbox"/> CEF-Maßnahmen zur Funktionssicherung im räumlichen Zusammenhang <input type="checkbox"/> FCS-Maßnahmen zur Sicherung des derzeitigen Erhaltungszustandes der Population über den örtlichen Funktionsraum hinaus <input type="checkbox"/> Gegebenenfalls erforderliches Monitoring und Risikomanagement für die oben dargestellten Maßnahmen werden in den Planunterlagen verbindlich festgelegt		
Unter Berücksichtigung von Wirkungsprognose und vorgesehenen Maßnahmen		
<input checked="" type="checkbox"/> tritt kein Verbotstatbestand des § 44 (1) Nr. 1 – 4 ein, so dass keine Ausnahme gem. § 45 Abs. 7 BNatSchG, ggf. in Verbindung mit Art. 16 FFH-RL erforderlich ist <input type="checkbox"/> liegen die Ausnahmevoraussetzungen gemäß § 45 Abs. 7 BNatSchG vor ggf. in Verbindung mit Art. 16 Abs. 1 FFH-RL <input type="checkbox"/> sind die Ausnahmevoraussetzungen des § 45 Abs. 7 BNatSchG in Verbindung mit Art. 16 Abs. 1 FFH-RL nicht erfüllt!		

<b>Durch das Vorhaben betroffene Art:</b>		Fitis ( <i>Phylloscopus trochilus</i> ) Blatt 1	
<b>Allgemeine Angaben</b>			
Schutzstatus und Gefährdungsstufe	<input type="checkbox"/> FFH-RL-Anhang IV-Art	RL Deutschland	--
	<input checked="" type="checkbox"/> Europäische Vogelart	RL Hessen	--
Erhaltungszustand in Hessen	<input type="checkbox"/> günstig (grün)	<input checked="" type="checkbox"/> ungünstig – unzureichend (gelb)	<input type="checkbox"/> ungünstig - schlecht (rot)
Erhaltungszustand in Deutschland	<input type="checkbox"/> günstig (grün)	<input type="checkbox"/> ungünstig – unzureichend (gelb)	<input type="checkbox"/> ungünstig - schlecht (rot)
Erhaltungszustand in der EU	<input type="checkbox"/> günstig (grün)	<input type="checkbox"/> ungünstig – unzureichend (gelb)	<input type="checkbox"/> ungünstig - schlecht (rot)
Lebensraumsprüche/Verhaltensweise	<i>Bewohner lichter Laub- und Mischwälder, aber auch Siedler in Weidengebüschen, baumbestandenen Feuchtgebieten und an Gewässerufern; Insekten- und Spinnenfresser; Bodenbrüter mit typischem überdachte Nest aus Gras und Moos („Backofennest“); Zugvogel, erscheint aber bereits Ende März/Anfang April in Deutschland.</i>		
Verbreitung	<i>In Deutschland und Hessen flächendeckend vorkommend</i>		
<b>Vorhabensbezogene Angaben</b>			
Vorkommen im Untersuchungsraum			
<input checked="" type="checkbox"/> nachgewiesen	<i>Vorkommen der Art wurden im Rahmen der aktuellen Kartierung in 2022 nachgewiesen; aufgrund der Beobachtungsdaten wird der Fitis als Brutvogelart eingestuft (vgl. dazu auch die anhängende Karte 5 Brutvogelarten – EHZ gelb).</i>		
<input type="checkbox"/> sehr wahrscheinlich anzunehmen	<i>entfällt</i>		
<b>Prognose und Bewertung der Tatbestände nach § 44 BNatSchG</b>			
Entnahme, Beschädigung, Zerstörung von Fortpflanzungs-/Ruhestätten § 44 Abs.1 Nr. 3 BNatSchG)			
Können Fortpflanzungs- oder Ruhestätten aus der Natur entnommen, beschädigt oder zerstört werden? <i>Vermeidungsmaßnahmen zunächst unberücksichtigt</i>	<input checked="" type="checkbox"/> ja	<input type="checkbox"/> nein	<i>Es ist davon auszugehen, dass zumindest zwei Reviere des Fitis innerhalb des Plangebietes liegen und somit als betroffen und abgänglich zu bewerten sind.</i>
Sind Vermeidungs-Maßnahmen möglich?	<input checked="" type="checkbox"/> ja	<input type="checkbox"/> nein	<i>Es ist vorgesehen, die Freimachung des Baufeldes außerhalb der Brutzeit vorzunehmen. Zu dieser Zeit hat der Fitis sein Nest bereits verlassen. Da er jedes Jahr ein neues Nest baut, verliert das Nest nach dem Verlassenwerden seine Eigenschaft als Fortpflanzungs- und Ruhestätte i.S.d. § 44 Abs. 1 Nr. 3 BNatSchG, so dass durch die Regelung zur Baufeldfreimachung (V 09) auch die Zerstörung aktueller Nester ausgeschlossen wird.</i>

<b>Durch das Vorhaben betroffene Art:</b>		Fitis ( <i>Phylloscopus trochilus</i> ) Blatt 2
Entnahme, Beschädigung, Zerstörung von Fortpflanzungs-/Ruhestätten § 44 Abs.1 Nr. 3 BNatSchG) Fortsetzung ...		
Wird die ökologische Funktion im räumlichen Zusammenhang ohne vorgezogene Ausgleichs-Maßnahmen (CEF) gewahrt (§ 44 Abs. 5 Satz 2 BNatSchG)? <i>Vermeidungsmaßnahmen berücksichtigt</i>	<input checked="" type="checkbox"/> ja <input type="checkbox"/> nein	<i>Selbst wenn man davon ausginge, dass Fortpflanzungs- und Ruhestätten des Fitis beschädigt oder zerstört werden, sind im funktionalen Umfeld hinreichend geeignete Bruthabitatstrukturen für die Anlage eines neuen Nestes vorhanden, so dass die ökologische Funktion im räumlichen Zusammenhang gewahrt bleibt. Bezugsraum für die Anwendung des § 44 (5) BNatSchG ist der Westen der Gemarkung Flörsheim mit angrenzenden Flächen.</i>
Wenn <b>nein</b> – kann die ökologische Funktion durch vorgezogene Ausgleichs-Maßnahmen (CEF) gewährleistet werden?	<input type="checkbox"/> ja <input type="checkbox"/> nein	<i>entfällt</i>
<b>Der Verbotstatbestand ‚Entnahme, Beschädigung, Zerstörung von Fortpflanzungs- oder Ruhestätten‘ tritt ein.</b>		<input type="checkbox"/> ja <input checked="" type="checkbox"/> nein
Fang, Verletzung, Tötung wild lebender Tiere (§ 44 Abs. 1 Nr. 1 BNatSchG)		
Können Tiere gefangen, verletzt oder getötet werden? <i>Vermeidungsmaßnahmen zunächst unberücksichtigt</i>	<input checked="" type="checkbox"/> ja <input type="checkbox"/> nein	<i>Zerstörung von Gelegen oder Verlust von Nestlingen durch Eingriffe in die Vegetationsschicht an dem Ort des Nestes sowie durch Kollisionen mit großen Glasfassaden oder spiegelnden Flächen kann es zu Verletzungen oder gar Tötungen kommen.</i>
Sind Vermeidungs-Maßnahmen möglich?	<input checked="" type="checkbox"/> ja <input type="checkbox"/> nein	<i>Zeitliche Regelung der Baufeldfreimachung (V 09) sowie Vorgaben zur Minderung des Vogelschlagrisikos an spiegelnden Flächen (V 05)</i>
Verbleibt unter Berücksichtigung der Vermeidungsmaßnahmen ein signifikant erhöhtes Verletzungs- oder Tötungsrisiko? <i>Wenn ja – Verbotsauslösung!</i>	<input type="checkbox"/> ja <input checked="" type="checkbox"/> nein	<i>Aufgrund der Maßnahmenwirksamkeit ist von keinem signifikant erhöhten Verletzungs- oder Tötungsrisiko auszugehen</i>
<b>Der Verbotstatbestand ‚Fangen, Töten, Verletzen‘ tritt ein.</b>		<input type="checkbox"/> ja <input checked="" type="checkbox"/> nein
Störungstatbestände (§ 44 Abs. 1 Nr. 2 BNatSchG)		
Können wild lebende Tiere während der Fortpflanzungs-, Aufzucht-, Mauser-Überwinterungs- und Wanderungszeiten erheblich gestört werden?	<input type="checkbox"/> ja <input checked="" type="checkbox"/> nein	<i>Die Siedlungsräume innerhalb des Plangebiets entfallen vollständig, so dass für diesen Bereich eine entsprechende Prüfung entfallen kann; die angrenzenden potenziell nutzbaren Siedlungsflächen westlich (Wickerbachau) und nördlich des Plangebiets sind beide durch vorhandene Straßen begrenzt (bestehende hohe Vorbelastung)</i>

<b>Durch das Vorhaben betroffene Art:</b>		Fitis ( <i>Phylloscopus trochilus</i> ) Blatt 3	
Störungstatbestände (§ 44 Abs. 1 Nr. 2 BNatSchG) – Fortsetzung ...			
Sind Vermeidungs-Maßnahmen möglich?	<input type="checkbox"/> ja	<input type="checkbox"/> nein	<i>entfällt</i>
Wird eine erhebliche Störung durch obengenannte Maßnahmen vollständig vermieden	<input type="checkbox"/> ja	<input type="checkbox"/> nein	<i>entfällt</i>
<b>Der Verbotstatbestand ‚erhebliche Störung‘ tritt ein.</b>			<input type="checkbox"/> ja <input checked="" type="checkbox"/> nein
Entnahme von wild lebenden Pflanzen; Standortbeschädigung/-zerstörung (§ 44 Abs. 1 Nr. 4 BNatSchG)			
Entfällt grundsätzlich, da keine Pflanzenart betroffen ist			
<b>Ausnahmegenehmigung nach § 45 Abs.7 BNatSchG erforderlich?</b>			
Tritt einer der Verbotstatbestände nach § 44 Abs. 1 Nr. 1 bis 4 BNatSchG ein? (Unter Berücksichtigung der Wirkungsprognose / der vorgesehenen Maßnahmen)		<input type="checkbox"/> ja	<input checked="" type="checkbox"/> nein
<input type="checkbox"/> Ausnahme erforderlich <i>Prüfung der Ausnahmevoraussetzungen</i>	<input checked="" type="checkbox"/> Ausnahme nicht erforderlich <i>Artenschutzprüfung abgeschlossen</i>		
<b>Zusammenfassung</b>			
Folgende fachlich geeigneten und zumutbaren Maßnahmen sind in den Planunterlagen dargestellt und berücksichtigt worden:			
<input checked="" type="checkbox"/> Vermeidungsmaßnahmen			
<input type="checkbox"/> CEF-Maßnahmen zur Funktionssicherung im räumlichen Zusammenhang			
<input type="checkbox"/> FCS-Maßnahmen zur Sicherung des derzeitigen Erhaltungszustandes der Population über den örtlichen Funktionsraum hinaus			
<input type="checkbox"/> Gegebenenfalls erforderliches Monitoring und Risikomanagement für die oben dargestellten Maßnahmen werden in den Planunterlagen verbindlich festgelegt			
Unter Berücksichtigung von Wirkungsprognose und vorgesehenen Maßnahmen			
<input checked="" type="checkbox"/> tritt kein Verbotstatbestand des § 44 Abs. 1 Nr. 1 – 4 ein, so dass keine Ausnahme gem. § 45 Abs. 7 BNatSchG, ggf. in Verbindung mit Art. 16 FFH-RL erforderlich ist			
<input type="checkbox"/> liegen die Ausnahmevoraussetzungen gemäß § 45 Abs. 7 BNatSchG vor ggf. in Verbindung mit Art. 16 Abs. 1 FFH-RL			
<input type="checkbox"/> sind die Ausnahmevoraussetzungen des § 45 Abs. 7 BNatSchG in Verbindung mit Art. 16 Abs. 1 FFH-RL nicht erfüllt!			

<b>Durch das Vorhaben betroffene Art:</b>		Grünfink ( <i>Carduelis chloris</i> ) Blatt 1	
<b>Allgemeine Angaben</b>			
Schutzstatus und Gefährdungsstufe	<input type="checkbox"/> FFH-RL-Anhang IV-Art	RL Deutschland	--
	<input checked="" type="checkbox"/> Europäische Vogelart	RL Hessen	--
Erhaltungszustand in Hessen	<input type="checkbox"/> günstig (grün)	<input checked="" type="checkbox"/> ungünstig – unzureichend (gelb)	<input type="checkbox"/> ungünstig - schlecht (rot)
Erhaltungszustand in Deutschland	<input type="checkbox"/> günstig (grün)	<input type="checkbox"/> ungünstig – unzureichend (gelb)	<input type="checkbox"/> ungünstig - schlecht (rot)
Erhaltungszustand in der EU	<input type="checkbox"/> günstig (grün)	<input type="checkbox"/> ungünstig – unzureichend (gelb)	<input type="checkbox"/> ungünstig - schlecht (rot)
Lebensraumsprüche/Verhaltensweise	<i>Besiedelt häufig lichte Mischwälder oder Waldränder, aber auch Hecken, Parks und Obstgärten; die lockeren Nester werden meist halbhoch in Büschen und Bäumen angelegt (kleiner Baumfreibrüter); mehrbrütig zwischen April und August.</i>		
Verbreitung	<i>In Deutschland und Hessen flächendeckend vorkommend</i>		
<b>Vorhabensbezogene Angaben</b>			
Vorkommen im Untersuchungsraum			
<input checked="" type="checkbox"/> nachgewiesen	<i>Vorkommen der Art wurden im Rahmen der aktuellen Kartierung in 2022 nachgewiesen; aufgrund der Beobachtungsdaten (Revieranzeigendes ♂) wird der Grünfink als Brutvogelart eingestuft (vgl. dazu auch die anhängende Karte 5 Brutvogelarten – EHZ gelb).</i>		
<input type="checkbox"/> sehr wahrscheinlich anzunehmen	<i>entfällt</i>		
<b>Prognose und Bewertung der Tatbestände nach § 44 BNatSchG</b>			
Entnahme, Beschädigung, Zerstörung von Fortpflanzungs-/Ruhestätten § 44 Abs.1 Nr. 3 BNatSchG)			
Können Fortpflanzungs- oder Ruhestätten aus der Natur entnommen, beschädigt oder zerstört werden? <i>Vermeidungsmaßnahmen zunächst unberücksichtigt</i>	<input checked="" type="checkbox"/> ja	<input type="checkbox"/> nein	<i>Es ist davon auszugehen, dass zumindest ein Revier des Grünfinks innerhalb des Plangebietes liegt und somit als betroffen und abgängig zu bewerten ist.</i>
Sind Vermeidungs-Maßnahmen möglich?	<input checked="" type="checkbox"/> ja	<input type="checkbox"/> nein	<i>Es ist vorgesehen, die Gehölzrodung außerhalb der Brutzeit vorzunehmen. Zu dieser Zeit hat der Grünfink sein Nest bereits verlassen. Da er jedes Jahr ein neues Nest baut, verliert das Nest nach dem Verlassenwerden seine Eigenschaft als Fortpflanzungs- und Ruhestätte i.S.d. § 44 Abs. 1 Nr. 3 BNatSchG, so dass durch die Regelung der Rodungszeit (V 07) und die vorgesehenen Maßnahmen zum Gehölzschutz (V 08) auch die Zerstörung aktuell genutzter Nester ausgeschlossen wird.</i>

<b>Durch das Vorhaben betroffene Art:</b>		Grünfink ( <i>Carduelis chloris</i> )
		Blatt 2
Entnahme, Beschädigung, Zerstörung von Fortpflanzungs-/Ruhestätten § 44 Abs.1 Nr. 3 BNatSchG) Fortsetzung ...		
Wird die ökologische Funktion im räumlichen Zusammenhang ohne vorgezogene Ausgleichs-Maßnahmen (CEF) gewahrt (§ 44 Abs. 5 Satz 2 BNatSchG)? <i>Vermeidungsmaßnahmen berücksichtigt</i>	<input checked="" type="checkbox"/> ja <input type="checkbox"/> nein	<i>Selbst wenn man davon ausginge, dass Fortpflanzungs- und Ruhestätten des Grünfinks beschädigt oder zerstört werden, sind im funktionalen Umfeld hinreichend geeignete Bruthabitatstrukturen für die Anlage eines neuen Nestes vorhanden, so dass die ökologische Funktion im räumlichen Zusammenhang gewahrt bleibt; zudem dringt der Grünfink auch in anthropogen überprägte Bereiche vor und wird demnach auch durchaus zukünftig im Planungsraum nutzbare Bruthabitatstrukturen vorfinden und nutzen.</i>
Wenn <b>nein</b> – kann die ökologische Funktion durch vorgezogene Ausgleichs-Maßnahmen (CEF) gewährleistet werden?	<input type="checkbox"/> ja <input type="checkbox"/> nein	<i>entfällt</i>
<b>Der Verbotstatbestand ‚Entnahme, Beschädigung, Zerstörung von Fortpflanzungs- oder Ruhestätten‘ tritt ein.</b>		<input type="checkbox"/> ja <input checked="" type="checkbox"/> nein
Fang, Verletzung, Tötung wild lebender Tiere (§ 44 Abs. 1 Nr. 1 BNatSchG)		
Können Tiere gefangen, verletzt oder getötet werden? <i>Vermeidungsmaßnahmen zunächst unberücksichtigt</i>	<input checked="" type="checkbox"/> ja <input type="checkbox"/> nein	<i>Zerstörung von Gelegen oder Verlust von Nestlingen durch Eingriffe in den Gehölzbestand an dem Ort des Nestes sowie durch Kollisionen mit großen Glasfas-saden oder spiegelnden Flächen kann es zu Verletzungen oder gar Tötungen kommen.</i>
Sind Vermeidungs-Maßnahmen möglich?	<input checked="" type="checkbox"/> ja <input type="checkbox"/> nein	<i>Rodungszeitenregelung und flankierende Maßnahmen zum Gehölzschutz (V 07, V 08) sowie Vorgaben zur Minderung des Vogelschlagrisikos an spiegelnden Flächen (V 05)</i>
Verbleibt unter Berücksichtigung der Vermeidungsmaßnahmen ein signifikant erhöhtes Verletzungs- oder Tötungsrisiko? <i>Wenn ja – Verbotsauslösung!</i>	<input type="checkbox"/> ja <input checked="" type="checkbox"/> nein	<i>Aufgrund der Maßnahmenwirksamkeit ist von keinem signifikant erhöhten Verletzungs- oder Tötungsrisiko auszugehen</i>
<b>Der Verbotstatbestand ‚Fangen, Töten, Verletzen‘ tritt ein.</b>		<input type="checkbox"/> ja <input checked="" type="checkbox"/> nein
Störungstatbestände (§ 44 Abs. 1 Nr. 2 BNatSchG)		
Können wild lebende Tiere während der Fortpflanzungs-, Aufzucht-, Mauser-Überwinterungs- und Wanderungszeiten erheblich gestört werden?	<input type="checkbox"/> ja <input checked="" type="checkbox"/> nein	<i>Die Art zeigt durchaus auch syn-anthropie Tendenzen und brütet gerne in Gärten und Parks, bzw. nutzt Gehölze in den Freiflächen als Sing- und Ansitzwarten</i>
Sind Vermeidungs-Maßnahmen möglich?	<input type="checkbox"/> ja <input type="checkbox"/> nein	<i>entfällt</i>

<b>Durch das Vorhaben betroffene Art:</b>	Grünfink ( <i>Carduelis chloris</i> ) Blatt 3
Störungstatbestände (§ 44 Abs. 1 Nr. 2 BNatSchG) – Fortsetzung ...	
Wird eine erhebliche Störung durch obengenannte Maßnahmen vollständig vermieden	<input type="checkbox"/> ja <input type="checkbox"/> nein <i>entfällt</i>
<b>Der Verbotstatbestand ‚erhebliche Störung‘ tritt ein.</b>	<input type="checkbox"/> ja <input checked="" type="checkbox"/> nein
Entnahme von wild lebenden Pflanzen; Standortbeschädigung/-zerstörung (§ 44 Abs. 1 Nr. 4 BNatSchG)	
Entfällt grundsätzlich, da keine Pflanzenart betroffen ist	
<b>Ausnahmegenehmigung nach § 45 Abs.7 BNatSchG erforderlich?</b>	
Tritt einer der Verbotstatbestände nach § 44 Abs. 1 Nr. 1 bis 4 BNatSchG ein? (Unter Berücksichtigung der Wirkungsprognose / der vorgesehenen Maßnahmen)	<input type="checkbox"/> ja <input checked="" type="checkbox"/> nein
<input type="checkbox"/> Ausnahme erforderlich <i>Prüfung der Ausnahmevoraussetzungen</i>	<input checked="" type="checkbox"/> Ausnahme nicht erforderlich <i>Artenschutzprüfung abgeschlossen</i>
<b>Zusammenfassung</b>	
Folgende fachlich geeigneten und zumutbaren Maßnahmen sind in den Planunterlagen dargestellt und berücksichtigt worden:	
<input checked="" type="checkbox"/> Vermeidungsmaßnahmen	
<input type="checkbox"/> CEF-Maßnahmen zur Funktionssicherung im räumlichen Zusammenhang	
<input type="checkbox"/> FCS-Maßnahmen zur Sicherung des derzeitigen Erhaltungszustandes der Population über den örtlichen Funktionsraum hinaus	
<input type="checkbox"/> Gegebenenfalls erforderliches Monitoring und Risikomanagement für die oben dargestellten Maßnahmen werden in den Planunterlagen verbindlich festgelegt	
Unter Berücksichtigung von Wirkungsprognose und vorgesehenen Maßnahmen	
<input checked="" type="checkbox"/> tritt kein Verbotstatbestand des § 44 Abs. 1 Nr. 1 – 4 ein, so dass keine Ausnahme gem. § 45 Abs. 7 BNatSchG, ggf. in Verbindung mit Art. 16 FFH-RL erforderlich ist	
<input type="checkbox"/> liegen die Ausnahmevoraussetzungen gemäß § 45 Abs. 7 BNatSchG vor ggf. in Verbindung mit Art. 16 Abs. 1 FFH-RL	
<input type="checkbox"/> sind die Ausnahmevoraussetzungen des § 45 Abs. 7 BNatSchG in Verbindung mit Art. 16 Abs. 1 FFH-RL nicht erfüllt!	

<b>Durch das Vorhaben betroffene Art:</b>		Kormoran ( <i>Phalacrocorax carbo</i> ) Blatt 1	
<b>Allgemeine Angaben</b>			
Schutzstatus und Gefährdungsstufe	<input type="checkbox"/> FFH-RL-Anhang IV-Art <input checked="" type="checkbox"/> Europäische Vogelart	RL Deutschland -- RL Hessen --	
Erhaltungszustand in Hessen	<input type="checkbox"/> günstig (grün)	<input checked="" type="checkbox"/> ungünstig – unzureichend (gelb)	<input type="checkbox"/> ungünstig - schlecht (rot)
Erhaltungszustand in Deutschland	<input type="checkbox"/> günstig (grün)	<input type="checkbox"/> ungünstig – unzureichend (gelb)	<input type="checkbox"/> ungünstig - schlecht (rot)
Erhaltungszustand in der EU	<input type="checkbox"/> günstig (grün)	<input type="checkbox"/> ungünstig – unzureichend (gelb)	<input type="checkbox"/> ungünstig - schlecht (rot)
Lebensraumsprüche/Verhaltensweise	<i>Koloniebrüter; die Kolonien liegen hauptsächlich in störungsarmen Altholzbeständen in Waldrand- und Gewässernähe der großen Flüsse; als Nahrungshabitate werden insbesondere naturferne Bereiche von Stauwehren, Rückhaltebecken oder Abgrabungsgewässer genutzt; als Beutetiere werden hierbei die Hauptfischarten der bejagten Gewässer genutzt („opportunistischer Fischjäger“; der tägliche Nahrungsbedarf beträgt bis zu 450 g Fisch/Kormoran</i>		
Verbreitung	<i>In Deutschland und Hessen vorkommend, dabei allerdings an geeignete Talauen größerer Gewässer gebunden; in Hessen vorwiegend Kolonien an Rhein und Main sowie wenige weitere Vorkommen in Nordhessen</i>		
<b>Vorhabensbezogene Angaben</b>			
Vorkommen im Untersuchungsraum			
<input checked="" type="checkbox"/> nachgewiesen	<i>Vorkommen der Art wurden im Rahmen der aktuellen avifaunistischen Untersuchungen für den Betrachtungsraum belegt; die Art wird hier als Überflieger eingestuft.</i>		
<input type="checkbox"/> sehr wahrscheinlich anzunehmen	<i>entfällt</i>		
<b>Prognose und Bewertung der Tatbestände nach § 44 BNatSchG</b>			
Entnahme, Beschädigung, Zerstörung von Fortpflanzungs-/Ruhestätten § 44 Abs.1 Nr. 3 BNatSchG)			
Können Fortpflanzungs- oder Ruhestätten aus der Natur entnommen, beschädigt oder zerstört werden? <i>Vermeidungsmaßnahmen zunächst unberücksichtigt</i>	<input type="checkbox"/> ja	<input checked="" type="checkbox"/> nein	<i>Im Vorhabensbereich nur als Gastvogelart ohne essentielle Gebietsbindung vertreten (seltener Überflieger).</i>
Sind Vermeidungs-Maßnahmen möglich?	<input type="checkbox"/> ja	<input type="checkbox"/> nein	<i>entfällt</i>
Wird die ökologische Funktion im räumlichen Zusammenhang ohne vorgezogene Ausgleichs-Maßnahmen (CEF) gewahrt (§ 44 (5) Satz 2 BNatSchG)? <i>Vermeidungsmaßnahmen berücksichtigt</i>	<input type="checkbox"/> ja	<input type="checkbox"/> nein	<i>entfällt</i>
Wenn <b>nein</b> – kann die ökologische Funktion durch vorgezogene Ausgleichs-Maßnahmen (CEF) gewährleistet werden?	<input type="checkbox"/> ja	<input type="checkbox"/> nein	<i>entfällt</i>
<b>Der Verbotstatbestand ‚Entnahme, Beschädigung, Zerstörung von Fortpflanzungs- oder Ruhestätten‘ tritt ein.</b>			<input type="checkbox"/> ja <input checked="" type="checkbox"/> nein

<b>Durch das Vorhaben betroffene Art:</b>		Kormoran ( <i>Phalacrocorax carbo</i> )	
Blatt 2			
Fang, Verletzung, Tötung wild lebender Tiere (§ 44 Abs. 1 Nr. 1 BNatSchG)			
Können Tiere gefangen, verletzt oder getötet werden? <i>Vermeidungsmaßnahmen zunächst unberücksichtigt</i>	<input type="checkbox"/> ja	<input checked="" type="checkbox"/> nein	<i>Keine Neststandorte im geplanten Eingriffsraum, weshalb auch keine Gelege oder Nestlinge betroffen sein werden.</i>
Sind Vermeidungs-Maßnahmen möglich?	<input type="checkbox"/> ja	<input type="checkbox"/> nein	entfällt
Verbleibt unter Berücksichtigung der Vermeidungsmaßnahmen ein signifikant erhöhtes Verletzungs- oder Tötungsrisiko? <i>Wenn ja – Verbotsauslösung!</i>	<input type="checkbox"/> ja	<input type="checkbox"/> nein	entfällt
<b>Der Verbotstatbestand ‚Fangen, Töten, Verletzen‘ tritt ein.</b>		<input type="checkbox"/> ja	<input checked="" type="checkbox"/> nein
Störungstatbestände (§ 44 Abs. 1 Nr. 2 BNatSchG)			
Können wild lebende Tiere während der Fortpflanzungs-, Aufzucht-, Mauser-, Überwinterungs- und Wanderungszeiten erheblich gestört werden?	<input type="checkbox"/> ja	<input checked="" type="checkbox"/> nein	<i>Die Art nutzt aktuell im Bereich des Vorhabensgebietes keine Fortpflanzungs- oder Ruhestätten</i>
Sind Vermeidungs-Maßnahmen möglich?	<input type="checkbox"/> ja	<input type="checkbox"/> nein	entfällt
Wird eine erhebliche Störung durch obengenannte Maßnahmen vollständig vermieden	<input type="checkbox"/> ja	<input type="checkbox"/> nein	entfällt
<b>Der Verbotstatbestand ‚erhebliche Störung‘ tritt ein.</b>		<input type="checkbox"/> ja	<input checked="" type="checkbox"/> nein
Entnahme von wild lebenden Pflanzen; Standortbeschädigung/-zerstörung (§ 44 (1) Nr. 4 BNatSchG)			
Entfällt grundsätzlich, da keine Pflanzenart betroffen ist			
<b>Ausnahmegenehmigung nach § 45 Abs.7 BNatSchG erforderlich?</b>			
Tritt einer der Verbotstatbestände nach § 44 (1) Nr. 1 bis 4 BNatSchG ein? <i>(Unter Berücksichtigung der Wirkungsprognose / der vorgesehenen Maßnahmen)</i>		<input type="checkbox"/> ja	<input checked="" type="checkbox"/> nein
<input type="checkbox"/> Ausnahme erforderlich <i>Prüfung der Ausnahmevoraussetzungen</i>		<input checked="" type="checkbox"/> Ausnahme nicht erforderlich <i>Artenschutzprüfung abgeschlossen</i>	
<b>Zusammenfassung</b>			
Folgende fachlich geeigneten und zumutbaren Maßnahmen sind in den Planunterlagen dargestellt und berücksichtigt worden:			
<input type="checkbox"/> Vermeidungsmaßnahmen			
<input type="checkbox"/> CEF-Maßnahmen zur Funktionssicherung im räumlichen Zusammenhang			
<input type="checkbox"/> FCS-Maßnahmen zur Sicherung des derzeitigen Erhaltungszustandes der Population über den örtlichen Funktionsraum hinaus			
<input type="checkbox"/> Gegebenenfalls erforderliches Monitoring und Risikomanagement für die oben dargestellten Maßnahmen werden in den Planunterlagen verbindlich festgelegt			
Unter Berücksichtigung von Wirkungsprognose und vorgesehenen Maßnahmen			
<input checked="" type="checkbox"/> tritt kein Verbotstatbestand des § 44 (1) Nr. 1 – 4 ein, so dass keine Ausnahme gem. § 45 Abs. 7 BNatSchG, ggf. in Verbindung mit Art. 16 FFH-RL erforderlich ist			
<input type="checkbox"/> liegen die Ausnahmevoraussetzungen gemäß § 45 Abs. 7 BNatSchG vor ggf. in Verbindung mit Art. 16 Abs. 1 FFH-RL			
<input type="checkbox"/> sind die Ausnahmevoraussetzungen des § 45 Abs. 7 BNatSchG in Verbindung mit Art. 16 Abs. 1 FFH-RL nicht erfüllt!			

<b>Durch das Vorhaben betroffene Art:</b>		Lachmöwe ( <i>Larus ridibundus</i> ) Blatt 1	
<b>Allgemeine Angaben</b>			
Schutzstatus und Gefährdungsstufe	<input type="checkbox"/> FFH-RL-Anhang IV-Art <input checked="" type="checkbox"/> Europäische Vogelart	RL Deutschland -- RL Hessen R	
Erhaltungszustand in Hessen	<input type="checkbox"/> günstig (grün)	<input type="checkbox"/> ungünstig – unzureichend (gelb)	<input checked="" type="checkbox"/> ungünstig - schlecht (rot)
Erhaltungszustand in Deutschland	<input type="checkbox"/> günstig (grün)	<input type="checkbox"/> ungünstig – unzureichend (gelb)	<input type="checkbox"/> ungünstig - schlecht (rot)
Erhaltungszustand in der EU	<input type="checkbox"/> günstig (grün)	<input type="checkbox"/> ungünstig – unzureichend (gelb)	<input type="checkbox"/> ungünstig - schlecht (rot)
Lebensraumsprüche/Verhaltensweise	<i>Koloniebrüter; Brutkolonien meist in Bereichen der Verlandungszonen größerer Gewässer, häufig auf Inseln, in Seggenriedern, z.T. auch auf künstlichen, schwimmenden Gegenständen, außerhalb der Brutzeit hält sich die Lachmöwe bevorzugt an eutrophen Gewässern sowie im Bereich von Hafenanlagen, Klärteichen oder Mülldeponien, tlw. auch auf frisch gepflügten Äckern auf; nur geringe Scheu gegenüber Menschen (futterzahn!)</i>		
Verbreitung	<i>In Deutschland verbreitet, dabei jedoch an die großen Flusstäler und Küstengebiete gebunden; in Hessen entlang der Flüsse Rhein und Main verbreitet, jedoch nur zwei bis drei Brutvorkommen an anderen Stellen bekannt</i>		
<b>Vorhabensbezogene Angaben</b>			
Vorkommen im Untersuchungsraum	<input checked="" type="checkbox"/> nachgewiesen <i>Vorkommen der Art sind für den Betrachtungsraum nachgewiesen; auf Basis dieser Beobachtungsdaten wird die Lachmöwe als Nahrungsgast eingestuft.</i>		
	<input type="checkbox"/> sehr wahrscheinlich anzunehmen	<i>entfällt</i>	
<b>Prognose und Bewertung der Tatbestände nach § 44 BNatSchG</b>			
Entnahme, Beschädigung, Zerstörung von Fortpflanzungs-/Ruhestätten § 44 Abs.1 Nr. 3 BNatSchG)			
Können Fortpflanzungs- oder Ruhestätten aus der Natur entnommen, beschädigt oder zerstört werden? <i>Vermeidungsmaßnahmen zunächst unberücksichtigt</i>	<input type="checkbox"/> ja	<input checked="" type="checkbox"/> nein	<i>Im relevanten Wirkzonenbereich waren keine Bruthabitate der Art nachweisbar; nur Gastvogelart.</i>
Sind Vermeidungs-Maßnahmen möglich?	<input type="checkbox"/> ja	<input type="checkbox"/> nein	<i>entfällt</i>
Wird die ökologische Funktion im räumlichen Zusammenhang ohne vorgezogene Ausgleichs-Maßnahmen (CEF) gewahrt (§ 44 Abs. 5 Satz 2 BNatSchG)? <i>Vermeidungsmaßnahmen berücksichtigt</i>	<input type="checkbox"/> ja	<input type="checkbox"/> nein	<i>entfällt</i>
Wenn <b>nein</b> – kann die ökologische Funktion durch vorgezogene Ausgleichs-Maßnahmen (CEF) gewährleistet werden?	<input type="checkbox"/> ja	<input type="checkbox"/> nein	<i>entfällt</i>
<b>Der Verbotstatbestand ‚Entnahme, Beschädigung, Zerstörung von Fortpflanzungs- oder Ruhestätten‘ tritt ein.</b>			<input type="checkbox"/> ja <input checked="" type="checkbox"/> nein

<b>Durch das Vorhaben betroffene Art:</b>		Lachmöwe ( <i>Larus ridibundus</i> ) Blatt 2	
Fang, Verletzung, Tötung wild lebender Tiere (§ 44 Abs. 1 Nr. 1 BNatSchG)			
Können Tiere gefangen, verletzt oder getötet werden? <i>Vermeidungsmaßnahmen zunächst unberücksichtigt</i>	<input checked="" type="checkbox"/> ja	<input type="checkbox"/> nein	<i>Durch Kollisionen mit großen Glasfassaden oder spiegelnden Flächen kann es zu Verletzungen oder gar Tötungen kommen.</i>
Sind Vermeidungs-Maßnahmen möglich?	<input checked="" type="checkbox"/> ja	<input type="checkbox"/> nein	<i>Minderung des Vogelschlagrisikos an großen Glasfassaden und spiegelnden Flächen (V 05)</i>
Verbleibt unter Berücksichtigung der Vermeidungsmaßnahmen ein signifikant erhöhtes Verletzungs- oder Tötungsrisiko? <i>Wenn ja – Verbotsauslösung!</i>	<input type="checkbox"/> ja	<input checked="" type="checkbox"/> nein	<i>Aufgrund der Maßnahmenwirksamkeit ist von keinem signifikant erhöhten Verletzungs- oder Tötungsrisiko auszugehen</i>
<b>Der Verbotstatbestand ‚Fangen, Töten, Verletzen‘ tritt ein.</b>		<input type="checkbox"/> ja	<input checked="" type="checkbox"/> nein
Störungstatbestände (§ 44 Abs. 1 Nr. 2 BNatSchG)			
Können wild lebende Tiere während der Fortpflanzungs-, Aufzucht-, Mauser-, Überwinterungs- und Wanderungszeiten erheblich gestört werden?	<input type="checkbox"/> ja	<input checked="" type="checkbox"/> nein	<i>Mögliche Brutplätze liegen nicht innerhalb der stöökologisch bedeutsamen Wirkzone</i>
Sind Vermeidungs-Maßnahmen möglich?	<input type="checkbox"/> ja	<input type="checkbox"/> nein	<i>entfällt</i>
Wird eine erhebliche Störung durch obengenannte Maßnahmen vollständig vermieden	<input type="checkbox"/> ja	<input type="checkbox"/> nein	<i>entfällt</i>
<b>Der Verbotstatbestand ‚erhebliche Störung‘ tritt ein.</b>		<input type="checkbox"/> ja	<input checked="" type="checkbox"/> nein
Entnahme von wild lebenden Pflanzen; Standortbeschädigung/-zerstörung (§ 44 (1) Nr. 4 BNatSchG)			
Entfällt grundsätzlich, da keine Pflanzenart betroffen ist			
<b>Ausnahmegenehmigung nach § 45 Abs.7 BNatSchG erforderlich?</b>			
Tritt einer der Verbotstatbestände nach § 44 (1) Nr. 1 bis 4 BNatSchG ein? <i>(Unter Berücksichtigung der Wirkungsprognose / der vorgesehenen Maßnahmen)</i>		<input type="checkbox"/> ja	<input checked="" type="checkbox"/> nein
<input type="checkbox"/> Ausnahme erforderlich <i>Prüfung der Ausnahmevoraussetzungen</i>		<input checked="" type="checkbox"/> Ausnahme nicht erforderlich <i>Artenschutzprüfung abgeschlossen</i>	
<b>Zusammenfassung</b>			
Folgende fachlich geeigneten und zumutbaren Maßnahmen sind in den Planunterlagen dargestellt und berücksichtigt worden:			
<input checked="" type="checkbox"/> Vermeidungsmaßnahmen			
<input type="checkbox"/> CEF-Maßnahmen zur Funktionssicherung im räumlichen Zusammenhang			
<input type="checkbox"/> FCS-Maßnahmen zur Sicherung des derzeitigen Erhaltungszustandes der Population über den örtlichen Funktionsraum hinaus			
<input type="checkbox"/> Gegebenenfalls erforderliches Monitoring und Risikomanagement für die oben dargestellten Maßnahmen werden in den Planunterlagen verbindlich festgelegt			
Unter Berücksichtigung von Wirkungsprognose und vorgesehenen Maßnahmen			
<input checked="" type="checkbox"/> tritt kein Verbotstatbestand des § 44 (1) Nr. 1 – 4 ein, so dass keine Ausnahme gem. § 45 Abs. 7 BNatSchG, ggf. in Verbindung mit Art. 16 FFH-RL erforderlich ist			
<input type="checkbox"/> liegen die Ausnahmevoraussetzungen gemäß § 45 Abs. 7 BNatSchG vor ggf. in Verbindung mit Art. 16 Abs. 1 FFH-RL			
<input type="checkbox"/> sind die Ausnahmevoraussetzungen des § 45 Abs. 7 BNatSchG in Verbindung mit Art. 16 Abs. 1 FFH-RL nicht erfüllt!			

<b>Durch das Vorhaben betroffene Art:</b>		Mäusebussard ( <i>Buteo buteo</i> )	
		Blatt 1	
<b>Allgemeine Angaben</b>			
Schutzstatus und Gefährdungsstufe	<input type="checkbox"/> FFH-RL-Anhang IV-Art	RL Deutschland	--
	<input checked="" type="checkbox"/> Europäische Vogelart	RL Hessen	--
Erhaltungszustand in Hessen	<input type="checkbox"/> günstig (grün)	<input checked="" type="checkbox"/> ungünstig – unzureichend (gelb)	<input type="checkbox"/> ungünstig - schlecht (rot)
Erhaltungszustand in Deutschland	<input type="checkbox"/> günstig (grün)	<input type="checkbox"/> ungünstig – unzureichend (gelb)	<input type="checkbox"/> ungünstig - schlecht (rot)
Erhaltungszustand in der EU	<input type="checkbox"/> günstig (grün)	<input type="checkbox"/> ungünstig – unzureichend (gelb)	<input type="checkbox"/> ungünstig - schlecht (rot)
Lebensraumsprüche/Verhaltensweise	<i>Als Horststandorte werden vorzugsweise Laub-, seltener Nadelbäume ausgewählt; der Horst wird dabei in 8 bis 20 m Höhe angelegt und besteht im Unterbau aus starken Ästen. Hauptbeutetiere sind verschiedene Mäusearten, aber auch Ratten, Spitzmäuse, Feldhamster, Jungfasane, junge Kaninchen u.a.m.</i>		
Verbreitung	<i>In Deutschland und Hessen verbreitet</i>		
<b>Vorhabensbezogene Angaben</b>			
Vorkommen im Untersuchungsraum			
<input checked="" type="checkbox"/> nachgewiesen	<i>Vorkommen der Art wurden im Rahmen der Kartierung in 2022 für den Betrachtungsraum nachgewiesen; aufgrund der strukturellen Gegebenheiten (fehlender Horststandort) in Verbindung mit den Beobachtungsdaten wird der Mäusebussard als Nahrungsgast eingestuft.</i>		
<input type="checkbox"/> sehr wahrscheinlich anzunehmen	<i>entfällt</i>		
<b>Prognose und Bewertung der Tatbestände nach § 44 BNatSchG</b>			
Entnahme, Beschädigung, Zerstörung von Fortpflanzungs-/Ruhestätten § 44 Abs.1 Nr. 3 BNatSchG)			
Können Fortpflanzungs- oder Ruhestätten aus der Natur entnommen, beschädigt oder zerstört werden? <i>Vermeidungsmaßnahmen zunächst unberücksichtigt</i>	<input type="checkbox"/> ja	<input checked="" type="checkbox"/> nein	<i>Im relevanten Wirkzonenbereich war kein Bruthabitat des Mäusebussards nachweisbar; nur Gastvogelart.</i>
Sind Vermeidungs-Maßnahmen möglich?	<input type="checkbox"/> ja	<input type="checkbox"/> nein	<i>entfällt</i>
Wird die ökologische Funktion im räumlichen Zusammenhang ohne vorgezogene Ausgleichs-Maßnahmen (CEF) gewahrt (§ 44 Abs. 5 Satz 2 BNatSchG)? <i>Vermeidungsmaßnahmen berücksichtigt</i>	<input type="checkbox"/> ja	<input type="checkbox"/> nein	<i>entfällt</i>
Wenn <b>nein</b> – kann die ökologische Funktion durch vorgezogene Ausgleichs-Maßnahmen (CEF) gewährleistet werden?	<input type="checkbox"/> ja	<input type="checkbox"/> nein	<i>entfällt</i>
<b>Der Verbotstatbestand ‚Entnahme, Beschädigung, Zerstörung von Fortpflanzungs- oder Ruhestätten‘ tritt ein.</b>			<input type="checkbox"/> ja <input checked="" type="checkbox"/> nein

<b>Durch das Vorhaben betroffene Art:</b>		Mäusebussard ( <i>Buteo buteo</i> )	
		Blatt 2	
Fang, Verletzung, Tötung wild lebender Tiere (§ 44 Abs. 1 Nr. 1 BNatSchG)			
Können Tiere gefangen, verletzt oder getötet werden? <i>Vermeidungsmaßnahmen zunächst unberücksichtigt</i>	<input type="checkbox"/> ja	<input checked="" type="checkbox"/> nein	<i>Kein Horststandort im geplanten Eingriffsraum, weshalb auch keine Gelege oder Nestlinge betroffen sein werden.</i>
Sind Vermeidungs-Maßnahmen möglich?	<input type="checkbox"/> ja	<input type="checkbox"/> nein	entfällt
Verbleibt unter Berücksichtigung der Vermeidungsmaßnahmen ein signifikant erhöhtes Verletzungs- oder Tötungsrisiko? <i>Wenn ja – Verbotsauslösung!</i>	<input type="checkbox"/> ja	<input type="checkbox"/> nein	entfällt
<b>Der Verbotstatbestand ‚Fangen, Töten, Verletzen‘ tritt ein.</b>		<input type="checkbox"/> ja	<input checked="" type="checkbox"/> nein
Störungstatbestände (§ 44 Abs. 1 Nr. 2 BNatSchG)			
Können wild lebende Tiere während der Fortpflanzungs-, Aufzucht-, Mauser-Überwinterungs- und Wanderungszeiten erheblich gestört werden?	<input type="checkbox"/> ja	<input checked="" type="checkbox"/> nein	<i>Der Planungsraum verfügt derzeit über keine der genannten Funktionen in prüfrelevantem Umfang</i>
Sind Vermeidungs-Maßnahmen möglich?	<input type="checkbox"/> ja	<input type="checkbox"/> nein	entfällt
Wird eine erhebliche Störung durch obengenannte Maßnahmen vollständig vermieden	<input type="checkbox"/> ja	<input type="checkbox"/> nein	entfällt
<b>Der Verbotstatbestand ‚erhebliche Störung‘ tritt ein.</b>		<input type="checkbox"/> ja	<input checked="" type="checkbox"/> nein
Entnahme von wild lebenden Pflanzen; Standortbeschädigung/-zerstörung (§ 44 (1) Nr. 4 BNatSchG)			
Entfällt grundsätzlich, da keine Pflanzenart betroffen ist			
<b>Ausnahmegenehmigung nach § 45 Abs.7 BNatSchG erforderlich?</b>			
Tritt einer der Verbotstatbestände nach § 44 Abs. 1 Nr. 1 bis 4 BNatSchG ein? <i>(Unter Berücksichtigung der Wirkungsprognose / der vorgesehenen Maßnahmen)</i>	<input type="checkbox"/> ja	<input checked="" type="checkbox"/> nein	
<input type="checkbox"/> Ausnahme erforderlich <i>Prüfung der Ausnahmevoraussetzungen</i>	<input checked="" type="checkbox"/> Ausnahme nicht erforderlich <i>Artenschutzprüfung abgeschlossen</i>		
<b>Zusammenfassung</b>			
Folgende fachlich geeigneten und zumutbaren Maßnahmen sind in den Planunterlagen dargestellt und berücksichtigt worden:			
<input type="checkbox"/> Vermeidungsmaßnahmen			
<input type="checkbox"/> CEF-Maßnahmen zur Funktionssicherung im räumlichen Zusammenhang			
<input type="checkbox"/> FCS-Maßnahmen zur Sicherung des derzeitigen Erhaltungszustandes der Population über den örtlichen Funktionsraum hinaus			
<input type="checkbox"/> Gegebenenfalls erforderliches Monitoring und Risikomanagement für die oben dargestellten Maßnahmen werden in den Planunterlagen verbindlich festgelegt			
Unter Berücksichtigung von Wirkungsprognose und vorgesehenen Maßnahmen			
<input checked="" type="checkbox"/> tritt kein Verbotstatbestand des § 44 Abs. 1 Nr. 1 – 4 ein, so dass keine Ausnahme gem. § 45 Abs. 7 BNatSchG, ggf. in Verbindung mit Art. 16 FFH-RL erforderlich ist			
<input type="checkbox"/> liegen die Ausnahmevoraussetzungen gemäß § 45 Abs. 7 BNatSchG vor ggf. in Verbindung mit Art. 16 Abs. 1 FFH-RL			
<input type="checkbox"/> sind die Ausnahmevoraussetzungen des § 45 Abs. 7 BNatSchG in Verbindung mit Art. 16 Abs. 1 FFH-RL nicht erfüllt!			

<b>Durch das Vorhaben betroffene Art:</b>		Mauersegler ( <i>Apus apus</i> ) Blatt 1	
<b>Allgemeine Angaben</b>			
Schutzstatus und Gefährdungsstufe	<input type="checkbox"/> FFH-RL-Anhang IV-Art	RL Deutschland	--
	<input checked="" type="checkbox"/> Europäische Vogelart	RL Hessen	--
Erhaltungszustand in Hessen	<input type="checkbox"/> günstig (grün)	<input checked="" type="checkbox"/> ungünstig – unzureichend (gelb)	<input type="checkbox"/> ungünstig - schlecht (rot)
Erhaltungszustand in Deutschland	<input type="checkbox"/> günstig (grün)	<input type="checkbox"/> ungünstig – unzureichend (gelb)	<input type="checkbox"/> ungünstig - schlecht (rot)
Erhaltungszustand in der EU	<input type="checkbox"/> günstig (grün)	<input type="checkbox"/> ungünstig – unzureichend (gelb)	<input type="checkbox"/> ungünstig - schlecht (rot)
Lebensraumsprüche/Verhaltensweise	<i>Luftjäger; fliegt meist hoch auf der Jagd nach Fluginsekten, oft über besiedelten Bereichen; Brut in Mauerspalten oder Nistkästen; starke synanthrope Bindung</i>		
Verbreitung	<i>In Deutschland und Hessen verbreitet</i>		
<b>Vorhabensbezogene Angaben</b>			
Vorkommen im Untersuchungsraum			
<input checked="" type="checkbox"/> nachgewiesen	<i>Vorkommen der Art wurden im Rahmen der in 2022 durchgeführten Erfassung für den Betrachtungsraum belegt; die Art wird hier als Nahrungsgast eingestuft</i>		
<input type="checkbox"/> sehr wahrscheinlich anzunehmen	<i>entfällt</i>		
<b>Prognose und Bewertung der Tatbestände nach § 44 BNatSchG</b>			
Entnahme, Beschädigung, Zerstörung von Fortpflanzungs-/Ruhestätten § 44 Abs.1 Nr. 3 BNatSchG)			
Können Fortpflanzungs- oder Ruhestätten aus der Natur entnommen, beschädigt oder zerstört werden? <i>Vermeidungsmaßnahmen zunächst unberücksichtigt</i>	<input type="checkbox"/> ja	<input checked="" type="checkbox"/> nein	<i>Keine Neststandortpotenziale im Vorhabensgebiet</i>
Sind Vermeidungs-Maßnahmen möglich?	<input type="checkbox"/> ja	<input type="checkbox"/> nein	<i>entfällt</i>
Wird die ökologische Funktion im räumlichen Zusammenhang ohne vorgezogene Ausgleichs-Maßnahmen (CEF) gewahrt (§ 44 (5) Satz 2 BNatSchG)? <i>Vermeidungsmaßnahmen berücksichtigt</i>	<input type="checkbox"/> ja	<input type="checkbox"/> nein	<i>entfällt</i>
Wenn <b>nein</b> – kann die ökologische Funktion durch vorgezogene Ausgleichs-Maßnahmen (CEF) gewährleistet werden?	<input type="checkbox"/> ja	<input type="checkbox"/> nein	<i>entfällt</i>
<b>Der Verbotstatbestand ‚Entnahme, Beschädigung, Zerstörung von Fortpflanzungs- oder Ruhestätten‘ tritt ein.</b>	<input type="checkbox"/> ja	<input checked="" type="checkbox"/> nein	

<b>Durch das Vorhaben betroffene Art:</b>		Mauersegler ( <i>Apus apus</i> ) Blatt 2	
Fang, Verletzung, Tötung wild lebender Tiere (§ 44 Abs. 1 Nr. 1 BNatSchG)			
Können Tiere gefangen, verletzt oder getötet werden? <i>Vermeidungsmaßnahmen zunächst unberücksichtigt</i>	<input checked="" type="checkbox"/> ja	<input type="checkbox"/> nein	<i>Durch Kollisionen mit großen Glasfassaden oder spiegelnden Flächen kann es zu Verletzungen oder gar Tötungen kommen.</i>
Sind Vermeidungs-Maßnahmen möglich?	<input checked="" type="checkbox"/> ja	<input type="checkbox"/> nein	<i>Minderung des Vogelschlagrisikos an großen Glasfassaden und spiegelnden Flächen (V 05)</i>
Verbleibt unter Berücksichtigung der Vermeidungsmaßnahmen ein signifikant erhöhtes Verletzungs- oder Tötungsrisiko? <i>Wenn ja – Verbotsauslösung!</i>	<input type="checkbox"/> ja	<input checked="" type="checkbox"/> nein	<i>Aufgrund der Maßnahmenwirksamkeit ist von keinem signifikant erhöhten Verletzungs- oder Tötungsrisiko auszugehen</i>
<b>Der Verbotstatbestand ‚Fangen, Töten, Verletzen‘ tritt ein.</b>		<input type="checkbox"/> ja	<input checked="" type="checkbox"/> nein
Störungstatbestände (§ 44 Abs. 1 Nr. 2 BNatSchG)			
Können wild lebende Tiere während der Fortpflanzungs-, Aufzucht-, Mauser-, Überwinterungs- und Wanderungszeiten erheblich gestört werden?	<input type="checkbox"/> ja	<input checked="" type="checkbox"/> nein	<i>Nutzt nur den Luftraum über dem Plangebiet; überwiegend große Flughöhe</i>
Sind Vermeidungs-Maßnahmen möglich?	<input type="checkbox"/> ja	<input type="checkbox"/> nein	<i>entfällt</i>
Wird eine erhebliche Störung durch obengenannte Maßnahmen vollständig vermieden	<input type="checkbox"/> ja	<input type="checkbox"/> nein	<i>entfällt</i>
<b>Der Verbotstatbestand ‚erhebliche Störung‘ tritt ein.</b>		<input type="checkbox"/> ja	<input checked="" type="checkbox"/> nein
Entnahme von wild lebenden Pflanzen; Standortbeschädigung/-zerstörung (§ 44 (1) Nr. 4 BNatSchG)			
Entfällt grundsätzlich, da keine Pflanzenart betroffen ist			
<b>Ausnahmegenehmigung nach § 45 Abs.7 BNatSchG erforderlich?</b>			
Tritt einer der Verbotstatbestände nach § 44 (1) Nr. 1 bis 4 BNatSchG ein? <i>(Unter Berücksichtigung der Wirkungsprognose / der vorgesehenen Maßnahmen)</i>		<input type="checkbox"/> ja	<input checked="" type="checkbox"/> nein
<input type="checkbox"/> Ausnahme erforderlich <i>Prüfung der Ausnahmevoraussetzungen</i>		<input checked="" type="checkbox"/> Ausnahme nicht erforderlich <i>Artenschutzprüfung abgeschlossen</i>	
<b>Zusammenfassung</b>			
Folgende fachlich geeigneten und zumutbaren Maßnahmen sind in den Planunterlagen dargestellt und berücksichtigt worden:			
<input checked="" type="checkbox"/> Vermeidungsmaßnahmen			
<input type="checkbox"/> CEF-Maßnahmen zur Funktionssicherung im räumlichen Zusammenhang			
<input type="checkbox"/> FCS-Maßnahmen zur Sicherung des derzeitigen Erhaltungszustandes der Population über den örtlichen Funktionsraum hinaus			
<input type="checkbox"/> Gegebenenfalls erforderliches Monitoring und Risikomanagement für die oben dargestellten Maßnahmen werden in den Planunterlagen verbindlich festgelegt			
Unter Berücksichtigung von Wirkungsprognose und vorgesehenen Maßnahmen			
<input checked="" type="checkbox"/> tritt kein Verbotstatbestand des § 44 (1) Nr. 1 – 4 ein, so dass keine Ausnahme gem. § 45 Abs. 7 BNatSchG, ggf. in Verbindung mit Art. 16 FFH-RL erforderlich ist			
<input type="checkbox"/> liegen die Ausnahmevoraussetzungen gemäß § 45 Abs. 7 BNatSchG vor ggf. in Verbindung mit Art. 16 Abs. 1 FFH-RL			
<input type="checkbox"/> sind die Ausnahmevoraussetzungen des § 45 Abs. 7 BNatSchG in Verbindung mit Art. 16 Abs. 1 FFH-RL nicht erfüllt!			

<b>Durch das Vorhaben betroffene Art:</b>		Mehlschwalbe ( <i>Delichon urbica</i> ) Blatt 1	
<b>Allgemeine Angaben</b>			
Schutzstatus und Gefährdungsstufe	<input type="checkbox"/> FFH-RL-Anhang IV-Art	RL Deutschland	3
	<input checked="" type="checkbox"/> Europäische Vogelart	RL Hessen	--
Erhaltungszustand in Hessen	<input type="checkbox"/> günstig (grün)	<input checked="" type="checkbox"/> ungünstig – unzureichend (gelb)	<input type="checkbox"/> ungünstig - schlecht (rot)
Erhaltungszustand in Deutschland	<input type="checkbox"/> günstig (grün)	<input type="checkbox"/> ungünstig – unzureichend (gelb)	<input type="checkbox"/> ungünstig - schlecht (rot)
Erhaltungszustand in der EU	<input type="checkbox"/> günstig (grün)	<input type="checkbox"/> ungünstig – unzureichend (gelb)	<input type="checkbox"/> ungünstig - schlecht (rot)
Lebensraumansprüche/Verhaltensweise	<i>Luftjäger; Koloniebrüter an menschlichen Bauwerken; benötigt feuchte Substrate für den Nestbau, besiedelt aber auch Nistkästen; starke synanthrope Bindung</i>		
Verbreitung	<i>In Deutschland und Hessen verbreitet</i>		
<b>Vorhabensbezogene Angaben</b>			
Vorkommen im Untersuchungsraum			
<input checked="" type="checkbox"/> nachgewiesen	<i>Vorkommen der Art wurden im Rahmen der aktuellen Kartierung in 2022 für den Betrachtungsraum nachgewiesen; aufgrund der strukturellen Gegebenheiten in Verbindung mit den Beobachtungsdaten wird die Mehlschwalbe als Nahrungsgast eingestuft.</i>		
<input type="checkbox"/> sehr wahrscheinlich anzunehmen	<i>entfällt</i>		
<b>Prognose und Bewertung der Tatbestände nach § 44 BNatSchG</b>			
Entnahme, Beschädigung, Zerstörung von Fortpflanzungs-/Ruhestätten § 44 Abs.1 Nr. 3 BNatSchG)			
Können Fortpflanzungs- oder Ruhestätten aus der Natur entnommen, beschädigt oder zerstört werden? <i>Vermeidungsmaßnahmen zunächst unberücksichtigt</i>	<input type="checkbox"/> ja	<input checked="" type="checkbox"/> nein	<i>Die Strukturausstattung im relevanten Eingriffsraum ermöglicht in keiner Weise eine Nutzung von Bruthabitate; nur als Gastvogelart beobachtet</i>
Sind Vermeidungs-Maßnahmen möglich?	<input type="checkbox"/> ja	<input type="checkbox"/> nein	<i>entfällt</i>
Wird die ökologische Funktion im räumlichen Zusammenhang ohne vorgezogene Ausgleichs-Maßnahmen (CEF) gewahrt (§ 44 (5) Satz 2 BNatSchG)? <i>Vermeidungsmaßnahmen berücksichtigt</i>	<input type="checkbox"/> ja	<input type="checkbox"/> nein	<i>entfällt</i>
Wenn <b>nein</b> – kann die ökologische Funktion durch vorgezogene Ausgleichs-Maßnahmen (CEF) gewährleistet werden?	<input type="checkbox"/> ja	<input type="checkbox"/> nein	<i>entfällt</i>
<b>Der Verbotstatbestand ‚Entnahme, Beschädigung, Zerstörung von Fortpflanzungs- oder Ruhestätten‘ tritt ein.</b>	<input type="checkbox"/> ja	<input checked="" type="checkbox"/> nein	

<b>Durch das Vorhaben betroffene Art:</b>		Mehlschwalbe ( <i>Delichon urbica</i> )	
		Blatt 2	
Fang, Verletzung, Tötung wild lebender Tiere (§ 44 Abs. 1 Nr. 1 BNatSchG)			
Können Tiere gefangen, verletzt oder getötet werden? <i>Vermeidungsmaßnahmen zunächst unberücksichtigt</i>	<input checked="" type="checkbox"/> ja	<input type="checkbox"/> nein	<i>Durch Kollisionen mit großen Glasfassaden oder spiegelnden Flächen kann es zu Verletzungen oder gar Tötungen kommen</i>
Sind Vermeidungs-Maßnahmen möglich?	<input checked="" type="checkbox"/> ja	<input type="checkbox"/> nein	<i>Vorgaben zur Minderung des Vogelschlagrisikos an spiegelnden Flächen (V 05)</i>
Verbleibt unter Berücksichtigung der Vermeidungsmaßnahmen ein signifikant erhöhtes Verletzungs- oder Tötungsrisiko? <i>Wenn ja – Verbotsauslösung!</i>	<input type="checkbox"/> ja	<input checked="" type="checkbox"/> nein	<i>Aufgrund der Maßnahmenwirksamkeit ist von keinem signifikant erhöhten Verletzungs- oder Tötungsrisiko auszugehen</i>
<b>Der Verbotstatbestand ‚Fangen, Töten, Verletzen‘ tritt ein.</b>		<input type="checkbox"/> ja	<input checked="" type="checkbox"/> nein
Störungstatbestände (§ 44 Abs. 1 Nr. 2 BNatSchG)			
Können wild lebende Tiere während der Fortpflanzungs-, Aufzucht-, Mauser-, Überwinterungs- und Wanderungszeiten erheblich gestört werden?	<input type="checkbox"/> ja	<input checked="" type="checkbox"/> nein	<i>Der Eingriffsraum übernimmt für die Mehlschwalbe derzeit keine der aufgeführten Funktionen</i>
Sind Vermeidungs-Maßnahmen möglich?	<input type="checkbox"/> ja	<input type="checkbox"/> nein	<i>entfällt</i>
Wird eine erhebliche Störung durch obengenannte Maßnahmen vollständig vermieden	<input type="checkbox"/> ja	<input type="checkbox"/> nein	<i>entfällt</i>
<b>Der Verbotstatbestand ‚erhebliche Störung‘ tritt ein.</b>		<input type="checkbox"/> ja	<input checked="" type="checkbox"/> nein
Entnahme von wild lebenden Pflanzen; Standortbeschädigung/-zerstörung (§ 44 (1) Nr. 4 BNatSchG)			
Entfällt grundsätzlich, da keine Pflanzenart betroffen ist			
<b>Ausnahmegenehmigung nach § 45 Abs.7 BNatSchG erforderlich?</b>			
Tritt einer der Verbotstatbestände nach § 44 (1) Nr. 1 bis 4 BNatSchG ein? <i>(Unter Berücksichtigung der Wirkungsprognose / der vorgesehenen Maßnahmen)</i>		<input type="checkbox"/> ja	<input checked="" type="checkbox"/> nein
<input type="checkbox"/> Ausnahme erforderlich <i>Prüfung der Ausnahmevoraussetzungen</i>		<input checked="" type="checkbox"/> Ausnahme nicht erforderlich <i>Artenschutzprüfung abgeschlossen</i>	
<b>Zusammenfassung</b>			
Folgende fachlich geeigneten und zumutbaren Maßnahmen sind in den Planunterlagen dargestellt und berücksichtigt worden:			
<input checked="" type="checkbox"/> Vermeidungsmaßnahmen			
<input type="checkbox"/> CEF-Maßnahmen zur Funktionssicherung im räumlichen Zusammenhang			
<input type="checkbox"/> FCS-Maßnahmen zur Sicherung des derzeitigen Erhaltungszustandes der Population über den örtlichen Funktionsraum hinaus			
<input type="checkbox"/> Gegebenenfalls erforderliches Monitoring und Risikomanagement für die oben dargestellten Maßnahmen werden in den Planunterlagen verbindlich festgelegt			
Unter Berücksichtigung von Wirkungsprognose und vorgesehenen Maßnahmen			
<input checked="" type="checkbox"/> tritt kein Verbotstatbestand des § 44 (1) Nr. 1 – 4 ein, so dass keine Ausnahme gem. § 45 Abs. 7 BNatSchG, ggf. in Verbindung mit Art. 16 FFH-RL erforderlich ist			
<input type="checkbox"/> liegen die Ausnahmevoraussetzungen gemäß § 45 Abs. 7 BNatSchG vor ggf. in Verbindung mit Art. 16 Abs. 1 FFH-RL			
<input type="checkbox"/> sind die Ausnahmevoraussetzungen des § 45 Abs. 7 BNatSchG in Verbindung mit Art. 16 Abs. 1 FFH-RL nicht erfüllt!			

<b>Durch das Vorhaben betroffene Art:</b>		Saatkrähe ( <i>Corvus frugilegus</i> ) Blatt 1	
<b>Allgemeine Angaben</b>			
Schutzstatus und Gefährdungsstufe	<input type="checkbox"/> FFH-RL-Anhang IV-Art <input checked="" type="checkbox"/> Europäische Vogelart	RL Deutschland RL Hessen	-- V
Erhaltungszustand in Hessen	<input type="checkbox"/> günstig (grün)	<input checked="" type="checkbox"/> ungünstig – unzureichend (gelb)	<input type="checkbox"/> ungünstig - schlecht (rot)
Erhaltungszustand in Deutschland	<input type="checkbox"/> günstig (grün)	<input type="checkbox"/> ungünstig – unzureichend (gelb)	<input type="checkbox"/> ungünstig - schlecht (rot)
Erhaltungszustand in der EU	<input type="checkbox"/> günstig (grün)	<input type="checkbox"/> ungünstig – unzureichend (gelb)	<input type="checkbox"/> ungünstig - schlecht (rot)
Lebensraumsprüche/Verhaltensweise	<i>Typische Art der Kulturlandschaft; Koloniebrüter auf Baumgruppen oder in Feldgehölzen, jedoch immer in der Nähe von Wasser; zieht im Winter oft in Schwärmen umher</i>		
Verbreitung	<i>In Deutschland flächig verbreitet, stellenweise selten; in Hessen nur arealweise vorkommend; im Winter oft invasionsartige Zuzüge aus Nord- und Nordosteuropa, vorwiegend in klimatisch begünstigte Landschaftsräume wie das Hessische Ried</i>		
<b>Vorhabensbezogene Angaben</b>			
Vorkommen im Untersuchungsraum			
<input checked="" type="checkbox"/> nachgewiesen	<i>Im Zuge der in 2022 durchgeführten avifaunistischen Kartierung als Nahrungsgast für das Untersuchungsgebiet nachgewiesen</i>		
<input type="checkbox"/> sehr wahrscheinlich anzunehmen	<i>entfällt</i>		
<b>Prognose und Bewertung der Tatbestände nach § 44 BNatSchG</b>			
Entnahme, Beschädigung, Zerstörung von Fortpflanzungs-/Ruhestätten § 44 Abs.1 Nr. 3 BNatSchG)			
Können Fortpflanzungs- oder Ruhestätten aus der Natur entnommen, beschädigt oder zerstört werden? <i>Vermeidungsmaßnahmen zunächst unberücksichtigt</i>	<input type="checkbox"/> ja	<input checked="" type="checkbox"/> nein	<i>Im relevanten Wirkzonenbereich nur als Gastvogelart vertreten</i>
Sind Vermeidungs-Maßnahmen möglich?	<input type="checkbox"/> ja	<input type="checkbox"/> nein	<i>entfällt</i>
Wird die ökologische Funktion im räumlichen Zusammenhang ohne vorgezogene Ausgleichs-Maßnahmen (CEF) gewahrt (§ 44 Abs. 5 Satz 2 BNatSchG)? <i>Vermeidungsmaßnahmen berücksichtigt</i>	<input type="checkbox"/> ja	<input type="checkbox"/> nein	<i>entfällt</i>
Wenn <b>nein</b> – kann die ökologische Funktion durch vorgezogene Ausgleichs-Maßnahmen (CEF) gewährleistet werden?	<input type="checkbox"/> ja	<input type="checkbox"/> nein	<i>entfällt</i>
<b>Der Verbotstatbestand ‚Entnahme, Beschädigung, Zerstörung von Fortpflanzungs- oder Ruhestätten‘ tritt ein.</b>	<input type="checkbox"/> ja	<input checked="" type="checkbox"/> nein	

<b>Durch das Vorhaben betroffene Art:</b>		Saatk Krähe ( <i>Corvus frugilegus</i> ) Blatt 2	
Fang, Verletzung, Tötung wild lebender Tiere (§ 44 Abs. 1 Nr. 1 BNatSchG)			
Können Tiere gefangen, verletzt oder getötet werden? <i>Vermeidungsmaßnahmen zunächst unberücksichtigt</i>	<input checked="" type="checkbox"/> ja	<input type="checkbox"/> nein	<i>Durch Kollisionen mit großen Glasfassaden oder spiegelnden Flächen kann es zu Verletzungen oder gar Tötungen kommen</i>
Sind Vermeidungs-Maßnahmen möglich?	<input checked="" type="checkbox"/> ja	<input type="checkbox"/> nein	<i>Vorgaben zur Minderung des Vogelschlagrisikos an spiegelnden Flächen (V 05)</i>
Verbleibt unter Berücksichtigung der Vermeidungsmaßnahmen ein signifikant erhöhtes Verletzungs- oder Tötungsrisiko? <i>Wenn ja – Verbotsauslösung!</i>	<input type="checkbox"/> ja	<input checked="" type="checkbox"/> nein	<i>Aufgrund der Maßnahmenwirksamkeit ist von keinem signifikant erhöhten Verletzungs- oder Tötungsrisiko auszugehen</i>
<b>Der Verbotstatbestand ‚Fangen, Töten, Verletzen‘ tritt ein.</b>		<input type="checkbox"/> ja	<input checked="" type="checkbox"/> nein
Störungstatbestände (§ 44 Abs. 1 Nr. 2 BNatSchG)			
Können wild lebende Tiere während der Fortpflanzungs-, Aufzucht-, Mauser-, Überwinterungs- und Wanderungszeiten erheblich gestört werden?	<input type="checkbox"/> ja	<input checked="" type="checkbox"/> nein	<i>Der Eingriffsraum übernimmt für die Saatk Krähe derzeit keine der aufgeführten Funktionen</i>
Sind Vermeidungs-Maßnahmen möglich?	<input type="checkbox"/> ja	<input type="checkbox"/> nein	<i>entfällt</i>
Wird eine erhebliche Störung durch obengenannte Maßnahmen vollständig vermieden	<input type="checkbox"/> ja	<input type="checkbox"/> nein	<i>entfällt</i>
<b>Der Verbotstatbestand ‚erhebliche Störung‘ tritt ein.</b>		<input type="checkbox"/> ja	<input checked="" type="checkbox"/> nein
Entnahme von wild lebenden Pflanzen; Standortbeschädigung/-zerstörung (§ 44 (1) Nr. 4 BNatSchG)			
Entfällt grundsätzlich, da keine Pflanzenart betroffen ist			
<b>Ausnahmegenehmigung nach § 45 Abs.7 BNatSchG erforderlich?</b>			
Tritt einer der Verbotstatbestände nach § 44 (1) Nr. 1 bis 4 BNatSchG ein? <i>(Unter Berücksichtigung der Wirkungsprognose / der vorgesehenen Maßnahmen)</i>		<input type="checkbox"/> ja	<input checked="" type="checkbox"/> nein
<input type="checkbox"/> Ausnahme erforderlich <i>Prüfung der Ausnahmevoraussetzungen</i>		<input checked="" type="checkbox"/> Ausnahme nicht erforderlich <i>Artenschutzprüfung abgeschlossen</i>	
<b>Zusammenfassung</b>			
Folgende fachlich geeigneten und zumutbaren Maßnahmen sind in den Planunterlagen dargestellt und berücksichtigt worden:			
<input checked="" type="checkbox"/> Vermeidungsmaßnahmen			
<input type="checkbox"/> CEF-Maßnahmen zur Funktionssicherung im räumlichen Zusammenhang			
<input type="checkbox"/> FCS-Maßnahmen zur Sicherung des derzeitigen Erhaltungszustandes der Population über den örtlichen Funktionsraum hinaus			
<input type="checkbox"/> Gegebenenfalls erforderliches Monitoring und Risikomanagement für die oben dargestellten Maßnahmen werden in den Planunterlagen verbindlich festgelegt			
Unter Berücksichtigung von Wirkungsprognose und vorgesehenen Maßnahmen			
<input checked="" type="checkbox"/> tritt kein Verbotstatbestand des § 44 (1) Nr. 1 – 4 ein, so dass keine Ausnahme gem. § 45 Abs. 7 BNatSchG, ggf. in Verbindung mit Art. 16 FFH-RL erforderlich ist			
<input type="checkbox"/> liegen die Ausnahmevoraussetzungen gemäß § 45 Abs. 7 BNatSchG vor ggf. in Verbindung mit Art. 16 Abs. 1 FFH-RL			
<input type="checkbox"/> sind die Ausnahmevoraussetzungen des § 45 Abs. 7 BNatSchG in Verbindung mit Art. 16 Abs. 1 FFH-RL nicht erfüllt!			

<b>Durch das Vorhaben betroffene Art:</b>		Star ( <i>Sturnus vulgaris</i> ) Blatt 1	
<b>Allgemeine Angaben</b>			
Schutzstatus und Gefährdungsstufe	<input type="checkbox"/> FFH-RL-Anhang IV-Art <input checked="" type="checkbox"/> Europäische Vogelart	RL Deutschland RL Hessen	3 V
Erhaltungszustand in Hessen	<input type="checkbox"/> günstig (grün)	<input checked="" type="checkbox"/> ungünstig – unzureichend (gelb)	<input type="checkbox"/> ungünstig - schlecht (rot)
Erhaltungszustand in Deutschland	<input type="checkbox"/> günstig (grün)	<input type="checkbox"/> ungünstig – unzureichend (gelb)	<input type="checkbox"/> ungünstig - schlecht (rot)
Erhaltungszustand in der EU	<input type="checkbox"/> günstig (grün)	<input type="checkbox"/> ungünstig – unzureichend (gelb)	<input type="checkbox"/> ungünstig - schlecht (rot)
Lebensraumsprüche/Verhaltensweise	<i>In seinem Vorkommen auf das Vorhandensein von natürlichen Baumhöhlen, Spechthöhlen oder Nistkästen angewiesen (Höhlenbrüter) – daher meist in Laub- und Mischwald, Parks, Gärten oder offenem Kulturland mit eingestreuten Bäumen vorkommend; als Nahrung dienen sowohl Schnecken, Insekten und Würmer, aber auch (Beeren-) Obst; 1-2 Bruten zwischen April und Juli; Teilzieher.</i>		
Verbreitung	<i>In Deutschland und Hessen flächendeckend vorkommend</i>		
<b>Vorhabensbezogene Angaben</b>			
Vorkommen im Untersuchungsraum			
<input checked="" type="checkbox"/> nachgewiesen	<i>Vorkommen der Art wurden bei der faunistischen Erfassung für den Betrachtungsraum nachgewiesen; aufgrund der strukturellen Gegebenheiten in Verbindung mit den Beobachtungsdaten wird der Star als Brutvogelart eingestuft (vgl. dazu auch die Karte 5 Brutvogelarten – EHZ gelb).</i>		
<input type="checkbox"/> sehr wahrscheinlich anzunehmen	<i>entfällt</i>		
<b>Prognose und Bewertung der Tatbestände nach § 44 BNatSchG</b>			
Entnahme, Beschädigung, Zerstörung von Fortpflanzungs-/Ruhestätten § 44 Abs.1 Nr. 3 BNatSchG)			
Können Fortpflanzungs- oder Ruhestätten aus der Natur entnommen, beschädigt oder zerstört werden? <i>Vermeidungsmaßnahmen zunächst unberücksichtigt</i>	<input checked="" type="checkbox"/> ja	<input type="checkbox"/> nein	<i>Es ist davon auszugehen, dass zumindest zwei Reviere des Stars innerhalb des Plangebietes liegen und somit als betroffen und abgängig zu bewerten sind.</i>
Sind Vermeidungs-Maßnahmen möglich?	<input checked="" type="checkbox"/> ja	<input type="checkbox"/> nein	<i>Die besetzten Bruthabitatstrukturen (hier: Höhlenbäume) können im Zuge der Gebietsentwicklung nicht erhalten werden</i>
Wird die ökologische Funktion im räumlichen Zusammenhang ohne vorgezogene Ausgleichs-Maßnahmen (CEF) gewahrt (§ 44 Abs. 5 Satz 2 BNatSchG)? <i>Vermeidungsmaßnahmen berücksichtigt</i>	<input type="checkbox"/> ja	<input checked="" type="checkbox"/> nein	<i>Da davon auszugehen ist, dass geeignete Bruthabitatpotenziale im Umfeld durchaus schon von Konkurrenten besetzt sein können, ist ein Strukturersatz notwendig</i>

<b>Durch das Vorhaben betroffene Art:</b>		Star ( <i>Sturnus vulgaris</i> ) Blatt 2
Entnahme, Beschädigung, Zerstörung von Fortpflanzungs-/Ruhestätten § 44 Abs.1 Nr. 3 BNatSchG Fortsetzung ...		
Wenn <b>nein</b> – kann die ökologische Funktion durch vorgezogene Ausgleichs-Maßnahmen (CEF) gewährleistet werden?	<input checked="" type="checkbox"/> ja <input type="checkbox"/> nein	<i>Als Ausgleich für entfallende Brutmöglichkeiten sind in störungsarmen Räumen des funktionalen Umfeldes für den Star geeignete Nistgeräte aufzuhängen (C 03, C 04).</i>
<b>Der Verbotstatbestand ‚Entnahme, Beschädigung, Zerstörung von Fortpflanzungs- oder Ruhestätten‘ tritt ein.</b>		<input type="checkbox"/> ja <input checked="" type="checkbox"/> nein
Fang, Verletzung, Tötung wild lebender Tiere (§ 44 Abs. 1 Nr. 1 BNatSchG)		
Können Tiere gefangen, verletzt oder getötet werden? <i>Vermeidungsmaßnahmen zunächst unberücksichtigt</i>	<input checked="" type="checkbox"/> ja <input type="checkbox"/> nein	<i>Zerstörung von Gelegen oder Verlust von Nestlingen durch Eingriffe in den Gehölzbestand an dem Ort des Nestes (hier: Rodung von Höhlenbäumen) sowie durch Kollisionen mit großen Glasfassaden oder spiegelnden Flächen kann es zu Verletzungen oder gar Tötungen kommen.</i>
Sind Vermeidungs-Maßnahmen möglich?	<input checked="" type="checkbox"/> ja <input type="checkbox"/> nein	<i>Rodungszeitenregelung und flankierende Maßnahmen zum Gehölzschutz (V 07, V 08) sowie Vorgaben zur Minderung des Vogelschlagrisikos an spiegelnden Flächen (V 05)</i>
Verbleibt unter Berücksichtigung der Vermeidungsmaßnahmen ein signifikant erhöhtes Verletzungs- oder Tötungsrisiko? <i>Wenn ja – Verbotsauslösung!</i>	<input type="checkbox"/> ja <input checked="" type="checkbox"/> nein	<i>Aufgrund der Maßnahmenwirksamkeit ist von keinem signifikant erhöhten Verletzungs- oder Tötungsrisiko auszugehen</i>
<b>Der Verbotstatbestand ‚Fangen, Töten, Verletzen‘ tritt ein.</b>		<input type="checkbox"/> ja <input checked="" type="checkbox"/> nein
Störungstatbestände (§ 44 Abs. 1 Nr. 2 BNatSchG)		
Können wild lebende Tiere während der Fortpflanzungs-, Aufzucht-, Mauser-Überwinterungs- und Wanderungszeiten erheblich gestört werden?	<input type="checkbox"/> ja <input checked="" type="checkbox"/> nein	<i>Die aufzuhängenden Nistkästen sind in störungsarmen Landschaftsarealen zu installieren, so dass für den Star ein Ausweichen in störoökologisch minder belastete Räume möglich wird.</i>
Sind Vermeidungs-Maßnahmen möglich?	<input type="checkbox"/> ja <input type="checkbox"/> nein	<i>entfällt</i>
Wird eine erhebliche Störung durch obengenannte Maßnahmen vollständig vermieden	<input type="checkbox"/> ja <input type="checkbox"/> nein	<i>entfällt</i>
<b>Der Verbotstatbestand ‚erhebliche Störung‘ tritt ein.</b>		<input type="checkbox"/> ja <input checked="" type="checkbox"/> nein
Entnahme von wild lebenden Pflanzen; Standortbeschädigung/-zerstörung (§ 44 Abs. 1 Nr. 4 BNatSchG)		
Entfällt grundsätzlich, da keine Pflanzenart betroffen ist		

<b>Durch das Vorhaben betroffene Art:</b>	Star ( <i>Sturnus vulgaris</i> ) Blatt 3
<b>Ausnahmegenehmigung nach § 45 Abs.7 BNatSchG erforderlich?</b>	
Tritt einer der Verbotstatbestände nach § 44 Abs. 1 Nr. 1 bis 4 BNatSchG ein? <input type="checkbox"/> ja <input checked="" type="checkbox"/> nein (Unter Berücksichtigung der Wirkungsprognose / der vorgesehenen Maßnahmen)	
<input type="checkbox"/> Ausnahme erforderlich <i>Prüfung der Ausnahmevoraussetzungen</i>	<input checked="" type="checkbox"/> Ausnahme nicht erforderlich <i>Artenschutzprüfung abgeschlossen</i>
<b>Zusammenfassung</b>	
Folgende fachlich geeigneten und zumutbaren Maßnahmen sind in den Planunterlagen dargestellt und berücksichtigt worden:	
<input checked="" type="checkbox"/> Vermeidungsmaßnahmen	
<input checked="" type="checkbox"/> CEF-Maßnahmen zur Funktionssicherung im räumlichen Zusammenhang	
<input type="checkbox"/> FCS-Maßnahmen zur Sicherung des derzeitigen Erhaltungszustandes der Population über den örtlichen Funktionsraum hinaus	
<input checked="" type="checkbox"/> Gegebenenfalls erforderliches Monitoring und Risikomanagement für die oben dargestellten Maßnahmen werden in den Planunterlagen verbindlich festgelegt	
Unter Berücksichtigung von Wirkungsprognose und vorgesehenen Maßnahmen	
<input checked="" type="checkbox"/> tritt kein Verbotstatbestand des § 44 Abs. 1 Nr. 1 – 4 ein, so dass keine Ausnahme gem. § 45 Abs. 7 BNatSchG, ggf. in Verbindung mit Art. 16 FFH-RL erforderlich ist	
<input type="checkbox"/> liegen die Ausnahmevoraussetzungen gemäß § 45 Abs. 7 BNatSchG vor ggf. in Verbindung mit Art. 16 Abs. 1 FFH-RL	
<input type="checkbox"/> sind die Ausnahmevoraussetzungen des § 45 Abs. 7 BNatSchG in Verbindung mit Art. 16 Abs. 1 FFH-RL nicht erfüllt!	

<b>Durch das Vorhaben betroffene Art:</b>		Stockente ( <i>Anas platyrhynchos</i> ) Blatt 1	
<b>Allgemeine Angaben</b>			
Schutzstatus und Gefährdungsstufe	<input type="checkbox"/> FFH-RL-Anhang IV-Art	RL Deutschland	--
	<input checked="" type="checkbox"/> Europäische Vogelart	RL Hessen	3
Erhaltungszustand in Hessen	<input type="checkbox"/> günstig (grün)	<input type="checkbox"/> ungünstig – unzureichend (gelb)	<input checked="" type="checkbox"/> ungünstig - schlecht (rot)
Erhaltungszustand in Deutschland	<input type="checkbox"/> günstig (grün)	<input type="checkbox"/> ungünstig – unzureichend (gelb)	<input type="checkbox"/> ungünstig - schlecht (rot)
Erhaltungszustand in der EU	<input type="checkbox"/> günstig (grün)	<input type="checkbox"/> ungünstig – unzureichend (gelb)	<input type="checkbox"/> ungünstig - schlecht (rot)
Lebensraumsprüche/Verhaltensweise	<i>besiedelt Gewässer verschiedensten Typs; Bodenbrüter im Uferbereich von geeigneten Gewässerabschnitten, tlw. unter Ufersträuchern, selten auf Kopfweiden oder in verlassenen Baumfreibrüternestern</i>		
Verbreitung	<i>In Deutschland und Hessen flächendeckend vorkommend</i>		
<b>Vorhabensbezogene Angaben</b>			
Vorkommen im Untersuchungsraum			
<input checked="" type="checkbox"/> nachgewiesen	<i>Vorkommen der Art sind für den Betrachtungsraum nachgewiesen; aufgrund der strukturellen Gegebenheiten in Verbindung mit den Beobachtungsdaten wird die Stockente als Randsiedler eingestuft (vgl. dazu auch die anliegende Karte 4 Brutvogelarten – EHZ rot).</i>		
<input type="checkbox"/> sehr wahrscheinlich anzunehmen	<i>entfällt</i>		
<b>Prognose und Bewertung der Tatbestände nach § 44 BNatSchG</b>			
Entnahme, Beschädigung, Zerstörung von Fortpflanzungs-/Ruhestätten § 44 Abs.1 Nr. 3 BNatSchG)			
Können Fortpflanzungs- oder Ruhestätten aus der Natur entnommen, beschädigt oder zerstört werden? <i>Vermeidungsmaßnahmen zunächst unberücksichtigt</i>	<input type="checkbox"/> ja	<input checked="" type="checkbox"/> nein	<i>Im geplanten Geltungsbereich war kein Bruthabitat der Stockente nachweisbar; allenfalls Gastvogelart (Nahrungsgast).</i>
Sind Vermeidungs-Maßnahmen möglich?	<input type="checkbox"/> ja	<input type="checkbox"/> nein	<i>entfällt</i>
Wird die ökologische Funktion im räumlichen Zusammenhang ohne vorgezogene Ausgleichs-Maßnahmen (CEF) gewahrt (§ 44 Abs. 5 Satz 2 BNatSchG)? <i>Vermeidungsmaßnahmen berücksichtigt</i>	<input type="checkbox"/> ja	<input type="checkbox"/> nein	<i>entfällt</i>
Wenn <b>nein</b> – kann die ökologische Funktion durch vorgezogene Ausgleichs-Maßnahmen (CEF) gewährleistet werden?	<input type="checkbox"/> ja	<input type="checkbox"/> nein	<i>entfällt</i>
<b>Der Verbotstatbestand ‚Entnahme, Beschädigung, Zerstörung von Fortpflanzungs- oder Ruhestätten‘ tritt ein.</b>	<input type="checkbox"/> ja	<input checked="" type="checkbox"/> nein	

<b>Durch das Vorhaben betroffene Art:</b>		Stockente ( <i>Anas platyrhynchos</i> )	
Blatt 2			
Fang, Verletzung, Tötung wild lebender Tiere (§ 44 Abs. 1 Nr. 1 BNatSchG)			
Können Tiere gefangen, verletzt oder getötet werden? <i>Vermeidungsmaßnahmen zunächst unberücksichtigt</i>	<input checked="" type="checkbox"/> ja	<input type="checkbox"/> nein	<i>Durch Kollisionen mit großen Glasfassaden oder spiegelnden Flächen kann es zu Verletzungen oder gar Tötungen kommen.</i>
Sind Vermeidungs-Maßnahmen möglich?	<input checked="" type="checkbox"/> ja	<input type="checkbox"/> nein	<i>Minderung des Vogelschlagrisikos an großen Glasfassaden und spiegelnden Flächen (V 05)</i>
Verbleibt unter Berücksichtigung der Vermeidungsmaßnahmen ein signifikant erhöhtes Verletzungs- oder Tötungsrisiko? <i>Wenn ja – Verbotsauslösung!</i>	<input type="checkbox"/> ja	<input checked="" type="checkbox"/> nein	<i>Aufgrund der Maßnahmenwirksamkeit ist von keinem signifikant erhöhten Verletzungs- oder Tötungsrisiko auszugehen</i>
<b>Der Verbotstatbestand ‚Fangen, Töten, Verletzen‘ tritt ein.</b>		<input type="checkbox"/> ja	<input checked="" type="checkbox"/> nein
Störungstatbestände (§ 44 Abs. 1 Nr. 2 BNatSchG)			
Können wild lebende Tiere während der Fortpflanzungs-, Aufzucht-, Mauser-, Überwinterungs- und Wanderungszeiten erheblich gestört werden?	<input type="checkbox"/> ja	<input checked="" type="checkbox"/> nein	<i>Der erkannte Brutplatz liegt nicht innerhalb des Plangebiets; aufgrund seiner Lage im Nahbereich eines großen Gewerbebetriebes kann begründet davon ausgegangen werden, dass es zu keinen erheblichen vorhabensbedingten Belastungswirkungen kommen wird, die über die Vorbelastungssituation hinausgehen.</i>
Sind Vermeidungs-Maßnahmen möglich?	<input type="checkbox"/> ja	<input type="checkbox"/> nein	<i>entfällt</i>
Wird eine erhebliche Störung durch obengenannte Maßnahmen vollständig vermieden	<input type="checkbox"/> ja	<input type="checkbox"/> nein	<i>entfällt</i>
<b>Der Verbotstatbestand ‚erhebliche Störung‘ tritt ein.</b>		<input type="checkbox"/> ja	<input checked="" type="checkbox"/> nein
Entnahme von wild lebenden Pflanzen; Standortbeschädigung/-zerstörung (§ 44 Abs. 1 Nr. 4 BNatSchG)			
Entfällt grundsätzlich, da keine Pflanzenart betroffen ist			
<b>Ausnahmegenehmigung nach § 45 Abs.7 BNatSchG erforderlich?</b>			
Tritt einer der Verbotstatbestände nach § 44 Abs. 1 Nr. 1 bis 4 BNatSchG ein? <i>(Unter Berücksichtigung der Wirkungsprognose / der vorgesehenen Maßnahmen)</i>	<input type="checkbox"/> ja	<input checked="" type="checkbox"/> nein	
<input type="checkbox"/> Ausnahme erforderlich <i>Prüfung der Ausnahmevoraussetzungen</i>	<input checked="" type="checkbox"/> Ausnahme nicht erforderlich <i>Artenschutzprüfung abgeschlossen</i>		

<b>Durch das Vorhaben betroffene Art:</b>	Stockente ( <i>Anas platyrhynchos</i> ) Blatt 3
<b>Zusammenfassung</b>	
Folgende fachlich geeigneten und zumutbaren Maßnahmen sind in den Planunterlagen dargestellt und berücksichtigt worden:	
<input checked="" type="checkbox"/> Vermeidungsmaßnahmen	
<input type="checkbox"/> CEF-Maßnahmen zur Funktionssicherung im räumlichen Zusammenhang	
<input type="checkbox"/> FCS-Maßnahmen zur Sicherung des derzeitigen Erhaltungszustandes der Population über den örtlichen Funktionsraum hinaus	
<input type="checkbox"/> Gegebenenfalls erforderliches Monitoring und Risikomanagement für die oben dargestellten Maßnahmen werden in den Planunterlagen verbindlich festgelegt	
Unter Berücksichtigung von Wirkungsprognose und vorgesehenen Maßnahmen	
<input checked="" type="checkbox"/> tritt kein Verbotstatbestand des § 44 (1) Nr. 1 – 4 ein, so dass keine Ausnahme gem. § 45 Abs. 7 BNatSchG, ggf. in Verbindung mit Art. 16 FFH-RL erforderlich ist	
<input type="checkbox"/> liegen die Ausnahmevoraussetzungen gemäß § 45 Abs. 7 BNatSchG vor ggf. in Verbindung mit Art. 16 Abs. 1 FFH-RL	
<input type="checkbox"/> sind die Ausnahmevoraussetzungen des § 45 Abs. 7 BNatSchG in Verbindung mit Art. 16 Abs. 1 FFH-RL nicht erfüllt!	

<b>Durch das Vorhaben betroffene Art:</b> Teichhuhn/Teichralle ( <i>Gallinula chloropus</i> )			
Blatt 1			
<b>Allgemeine Angaben</b>			
Schutzstatus und Gefährdungsstufe	<input type="checkbox"/> FFH-RL-Anhang IV-Art	RL Deutschland	V
	<input checked="" type="checkbox"/> Europäische Vogelart	RL Hessen	3
Erhaltungszustand in Hessen	<input type="checkbox"/> günstig (grün)	<input type="checkbox"/> ungünstig – unzureichend (gelb)	<input checked="" type="checkbox"/> ungünstig - schlecht (rot)
Erhaltungszustand in Deutschland	<input type="checkbox"/> günstig (grün)	<input type="checkbox"/> ungünstig – unzureichend (gelb)	<input type="checkbox"/> ungünstig - schlecht (rot)
Erhaltungszustand in der EU	<input type="checkbox"/> günstig (grün)	<input type="checkbox"/> ungünstig – unzureichend (gelb)	<input type="checkbox"/> ungünstig - schlecht (rot)
Lebensraumsprüche/Verhaltensweise	<i>Die Art brütet an Gewässern aller Art mit dichter Ufervegetation und idealerweise gutem Wasserpflanzenbestand; häufig im Bereich strukturreicher Verlandungsgesellschaften; im Winter oft in eisfreien, deckungsreichen Randzonen von Fließgewässern; nimmt pflanzliche und tierische Kost; Bodenbrüter in dichter Vegetation.</i>		
Verbreitung	<i>In Deutschland und Hessen flächendeckend vorkommend</i>		
<b>Vorhabensbezogene Angaben</b>			
Vorkommen im Untersuchungsraum			
<input checked="" type="checkbox"/> nachgewiesen	<i>Vorkommen der Art sind für den Betrachtungsraum nachgewiesen; aufgrund der strukturellen Gegebenheiten in Verbindung mit den Beobachtungsdaten wird die Teichralle als Randsiedler eingestuft (vgl. dazu auch die anliegende Karte 4 Brutvogelarten – EHZ rot).</i>		
<input type="checkbox"/> sehr wahrscheinlich anzunehmen	<i>entfällt</i>		
<b>Prognose und Bewertung der Tatbestände nach § 44 BNatSchG</b>			
Entnahme, Beschädigung, Zerstörung von Fortpflanzungs-/Ruhestätten § 44 Abs.1 Nr. 3 BNatSchG)			
Können Fortpflanzungs- oder Ruhestätten aus der Natur entnommen, beschädigt oder zerstört werden? <i>Vermeidungsmaßnahmen zunächst unberücksichtigt</i>	<input type="checkbox"/> ja	<input checked="" type="checkbox"/> nein	<i>Im geplanten Geltungsbereich war kein Bruthabitat der Teichralle nachweisbar.</i>
Sind Vermeidungs-Maßnahmen möglich?	<input type="checkbox"/> ja	<input type="checkbox"/> nein	<i>entfällt</i>
Wird die ökologische Funktion im räumlichen Zusammenhang ohne vorgezogene Ausgleichs-Maßnahmen (CEF) gewahrt (§ 44 Abs. 5 Satz 2 BNatSchG)? <i>Vermeidungsmaßnahmen berücksichtigt</i>	<input type="checkbox"/> ja	<input type="checkbox"/> nein	<i>entfällt</i>
Wenn <b>nein</b> – kann die ökologische Funktion durch vorgezogene Ausgleichs-Maßnahmen (CEF) gewährleistet werden?	<input type="checkbox"/> ja	<input type="checkbox"/> nein	<i>entfällt</i>
<b>Der Verbotstatbestand ‚Entnahme, Beschädigung, Zerstörung von Fortpflanzungs- oder Ruhestätten‘ tritt ein.</b>			<input type="checkbox"/> ja <input checked="" type="checkbox"/> nein

<b>Durch das Vorhaben betroffene Art:</b> Teichhuhn/Teichralle ( <i>Gallinula chloropus</i> )		
Blatt 2		
Fang, Verletzung, Tötung wild lebender Tiere (§ 44 Abs. 1 Nr. 1 BNatSchG)		
Können Tiere gefangen, verletzt oder getötet werden? <i>Vermeidungsmaßnahmen zunächst unberücksichtigt</i>	<input checked="" type="checkbox"/> ja <input type="checkbox"/> nein	<i>Durch Kollisionen mit großen Glasfassaden oder spiegelnden Flächen kann es zu Verletzungen oder gar Tötungen kommen.</i>
Sind Vermeidungs-Maßnahmen möglich?	<input checked="" type="checkbox"/> ja <input type="checkbox"/> nein	<i>Minderung des Vogelschlagrisikos an großen Glasfassaden und spiegelnden Flächen (V 05)</i>
Verbleibt unter Berücksichtigung der Vermeidungsmaßnahmen ein signifikant erhöhtes Verletzungs- oder Tötungsrisiko? <i>Wenn ja – Verbotsauslösung!</i>	<input type="checkbox"/> ja <input checked="" type="checkbox"/> nein	<i>Aufgrund der Maßnahmenwirksamkeit ist von keinem signifikant erhöhten Verletzungs- oder Tötungsrisiko auszugehen</i>
<b>Der Verbotstatbestand ‚Fangen, Töten, Verletzen‘ tritt ein.</b>		<input type="checkbox"/> ja <input checked="" type="checkbox"/> nein
Störungstatbestände (§ 44 Abs. 1 Nr. 2 BNatSchG)		
Können wild lebende Tiere während der Fortpflanzungs-, Aufzucht-, Mauser-, Überwinterungs- und Wanderungszeiten erheblich gestört werden?	<input type="checkbox"/> ja <input checked="" type="checkbox"/> nein	<i>Der erkannte Brutplatz liegt nicht innerhalb des Plangebiets; aufgrund seiner Lage im Nahbereich eines großen Gewerbebetriebes kann begründet davon ausgegangen werden, dass es zu keinen erheblichen vorhabensbedingten Belastungswirkungen kommen wird, die über die Vorbelastungssituation hinausgehen.</i>
Sind Vermeidungs-Maßnahmen möglich?	<input type="checkbox"/> ja <input type="checkbox"/> nein	<i>entfällt</i>
Wird eine erhebliche Störung durch obengenannte Maßnahmen vollständig vermieden	<input type="checkbox"/> ja <input type="checkbox"/> nein	<i>entfällt</i>
<b>Der Verbotstatbestand ‚erhebliche Störung‘ tritt ein.</b>		<input type="checkbox"/> ja <input checked="" type="checkbox"/> nein
Entnahme von wild lebenden Pflanzen; Standortbeschädigung/-zerstörung (§ 44 Abs. 1 Nr. 4 BNatSchG)		
Entfällt grundsätzlich, da keine Pflanzenart betroffen ist		
<b>Ausnahmegenehmigung nach § 45 Abs.7 BNatSchG erforderlich?</b>		
Tritt einer der Verbotstatbestände nach § 44 Abs. 1 Nr. 1 bis 4 BNatSchG ein? <i>(Unter Berücksichtigung der Wirkungsprognose / der vorgesehenen Maßnahmen)</i>	<input type="checkbox"/> ja <input checked="" type="checkbox"/> nein	
<input type="checkbox"/> Ausnahme erforderlich <i>Prüfung der Ausnahmevoraussetzungen</i>	<input checked="" type="checkbox"/> Ausnahme nicht erforderlich <i>Artenschutzprüfung abgeschlossen</i>	

**Durch das Vorhaben betroffene Art:** Teichhuhn/Teichralle (*Gallinula chloropus*)  
Blatt 3

**Zusammenfassung**

Folgende fachlich geeigneten und zumutbaren Maßnahmen sind in den Planunterlagen dargestellt und berücksichtigt worden:

Vermeidungsmaßnahmen

- CEF-Maßnahmen zur Funktionssicherung im räumlichen Zusammenhang
- FCS-Maßnahmen zur Sicherung des derzeitigen Erhaltungszustandes der Population über den örtlichen Funktionsraum hinaus
- Gegebenenfalls erforderliches Monitoring und Risikomanagement für die oben dargestellten Maßnahmen werden in den Planunterlagen verbindlich festgelegt

Unter Berücksichtigung von Wirkungsprognose und vorgesehenen Maßnahmen

- tritt kein Verbotstatbestand des § 44 (1) Nr. 1 – 4 ein, so dass keine Ausnahme gem. § 45 Abs. 7 BNatSchG, ggf. in Verbindung mit Art. 16 FFH-RL erforderlich ist
- liegen die Ausnahmevoraussetzungen gemäß § 45 Abs. 7 BNatSchG vor ggf. in Verbindung mit Art. 16 Abs. 1 FFH-RL
- sind die Ausnahmevoraussetzungen des § 45 Abs. 7 BNatSchG in Verbindung mit Art. 16 Abs. 1 FFH-RL nicht erfüllt!

<b>Durch das Vorhaben betroffene Art:</b>		Turmfalke ( <i>Falco tinnunculus</i> ) Blatt 1	
<b>Allgemeine Angaben</b>			
Schutzstatus und Gefährdungsstufe	<input type="checkbox"/> FFH-RL-Anhang IV-Art	RL Deutschland	--
	<input checked="" type="checkbox"/> Europäische Vogelart	RL Hessen	--
Erhaltungszustand in Hessen	<input type="checkbox"/> günstig (grün)	<input checked="" type="checkbox"/> ungünstig – unzureichend (gelb)	<input type="checkbox"/> ungünstig - schlecht (rot)
Erhaltungszustand in Deutschland	<input type="checkbox"/> günstig (grün)	<input type="checkbox"/> ungünstig – unzureichend (gelb)	<input type="checkbox"/> ungünstig - schlecht (rot)
Erhaltungszustand in der EU	<input type="checkbox"/> günstig (grün)	<input type="checkbox"/> ungünstig – unzureichend (gelb)	<input type="checkbox"/> ungünstig - schlecht (rot)
Lebensraumsprüche/Verhaltensweise	<i>Als Jagdhabitat benötigt der Turmfalke offene Flächen mit möglichst niedriger Vegetation um seine Beutetiere (Heuschrecken, Kleinsäuger, Eidechsen, Amphibien, Bodenvögel u.a.) optisch erfassen zu können. Diesbezügliche Idealhabitate stellen Grünland, vegetationsarme Brachen und Weideland dar. Als Bruthabitate werden bei uns fast ausschließlich geeignete Gebäudestandorte (Kirchtürme, Masten u.ä.) oder spezifische Nisthilfen, tlw. sogar auf Stangen montiert, ausgewählt; teilweise werden aber auch alte Nester größerer Baumfreibrüter wie Rabenkrähe, Elster oder Mäusebussard für den Neststandort genutzt.</i>		
Verbreitung	<i>In Deutschland und Hessen verbreitet</i>		
<b>Vorhabensbezogene Angaben</b>			
Vorkommen im Untersuchungsraum			
<input checked="" type="checkbox"/> nachgewiesen	<i>Vorkommen des Turmfalken wurden im Rahmen der Kartierung in 2022 für den Betrachtungsraum nachgewiesen; aufgrund der strukturellen Gegebenheiten in Verbindung mit den Beobachtungsdaten wird der Turmfalke als Nahrungsgast eingestuft.</i>		
<input type="checkbox"/> sehr wahrscheinlich anzunehmen	<i>entfällt</i>		
<b>Prognose und Bewertung der Tatbestände nach § 44 BNatSchG</b>			
Entnahme, Beschädigung, Zerstörung von Fortpflanzungs-/Ruhestätten § 44 Abs.1 Nr. 3 BNatSchG)			
Können Fortpflanzungs- oder Ruhestätten aus der Natur entnommen, beschädigt oder zerstört werden? <i>Vermeidungsmaßnahmen zunächst unberücksichtigt</i>	<input type="checkbox"/> ja	<input checked="" type="checkbox"/> nein	<i>Im relevanten Wirkzonenbereich waren keine Bruthabitate des Turmfalken nachweisbar; nur Gastvogelart.</i>
Sind Vermeidungs-Maßnahmen möglich?	<input type="checkbox"/> ja	<input type="checkbox"/> nein	<i>entfällt</i>
Wird die ökologische Funktion im räumlichen Zusammenhang ohne vorgezogene Ausgleichs-Maßnahmen (CEF) gewahrt (§ 44 (5) Satz 2 BNatSchG)? <i>Vermeidungsmaßnahmen berücksichtigt</i>	<input type="checkbox"/> ja	<input type="checkbox"/> nein	<i>entfällt</i>
Wenn <b>nein</b> – kann die ökologische Funktion durch vorgezogene Ausgleichs-Maßnahmen (CEF) gewährleistet werden?	<input type="checkbox"/> ja	<input type="checkbox"/> nein	<i>entfällt</i>
<b>Der Verbotstatbestand ‚Entnahme, Beschädigung, Zerstörung von Fortpflanzungs- oder Ruhestätten‘ tritt ein.</b>	<input type="checkbox"/> ja	<input checked="" type="checkbox"/> nein	

<b>Durch das Vorhaben betroffene Art:</b>		Turmfalke ( <i>Falco tinnunculus</i> )	
		Blatt 2	
Fang, Verletzung, Tötung wild lebender Tiere (§ 44 Abs. 1 Nr. 1 BNatSchG)			
Können Tiere gefangen, verletzt oder getötet werden? <i>Vermeidungsmaßnahmen zunächst unberücksichtigt</i>	<input type="checkbox"/> ja	<input checked="" type="checkbox"/> nein	<i>Kein Horststandort im geplanten Eingriffsraum, weshalb auch keine Gelege oder Nestlinge betroffen sein werden.</i>
Sind Vermeidungs-Maßnahmen möglich?	<input type="checkbox"/> ja	<input type="checkbox"/> nein	entfällt
Verbleibt unter Berücksichtigung der Vermeidungsmaßnahmen ein signifikant erhöhtes Verletzungs- oder Tötungsrisiko? <i>Wenn ja – Verbotsauslösung!</i>	<input type="checkbox"/> ja	<input type="checkbox"/> nein	entfällt
<b>Der Verbotstatbestand ‚Fangen, Töten, Verletzen‘ tritt ein.</b>		<input type="checkbox"/> ja	<input checked="" type="checkbox"/> nein
Störungstatbestände (§ 44 Abs. 1 Nr. 2 BNatSchG)			
Können wild lebende Tiere während der Fortpflanzungs-, Aufzucht-, Mauser-Überwinterungs- und Wanderungszeiten erheblich gestört werden?	<input type="checkbox"/> ja	<input checked="" type="checkbox"/> nein	<i>Der Brutplatz liegt nicht innerhalb der störökologisch bedeutsamen Wirkzone</i>
Sind Vermeidungs-Maßnahmen möglich?	<input type="checkbox"/> ja	<input type="checkbox"/> nein	entfällt
Wird eine erhebliche Störung durch obengenannte Maßnahmen vollständig vermieden	<input type="checkbox"/> ja	<input type="checkbox"/> nein	entfällt
<b>Der Verbotstatbestand ‚erhebliche Störung‘ tritt ein.</b>		<input type="checkbox"/> ja	<input checked="" type="checkbox"/> nein
Entnahme von wild lebenden Pflanzen; Standortbeschädigung/-zerstörung (§ 44 (1) Nr. 4 BNatSchG)			
Entfällt grundsätzlich, da keine Pflanzenart betroffen ist			
<b>Ausnahmegenehmigung nach § 45 Abs.7 BNatSchG erforderlich?</b>			
Tritt einer der Verbotstatbestände nach § 44 (1) Nr. 1 bis 4 BNatSchG ein? <i>(Unter Berücksichtigung der Wirkungsprognose / der vorgesehenen Maßnahmen)</i>	<input type="checkbox"/> ja	<input checked="" type="checkbox"/> nein	
<input type="checkbox"/> Ausnahme erforderlich <i>Prüfung der Ausnahmevoraussetzungen</i>	<input checked="" type="checkbox"/> Ausnahme nicht erforderlich <i>Artenschutzprüfung abgeschlossen</i>		
<b>Zusammenfassung</b>			
Folgende fachlich geeigneten und zumutbaren Maßnahmen sind in den Planunterlagen dargestellt und berücksichtigt worden:			
<input type="checkbox"/> Vermeidungsmaßnahmen			
<input type="checkbox"/> CEF-Maßnahmen zur Funktionssicherung im räumlichen Zusammenhang			
<input type="checkbox"/> FCS-Maßnahmen zur Sicherung des derzeitigen Erhaltungszustandes der Population über den örtlichen Funktionsraum hinaus			
<input type="checkbox"/> Gegebenenfalls erforderliches Monitoring und Risikomanagement für die oben dargestellten Maßnahmen werden in den Planunterlagen verbindlich festgelegt			
Unter Berücksichtigung von Wirkungsprognose und vorgesehenen Maßnahmen			
<input checked="" type="checkbox"/> tritt kein Verbotstatbestand des § 44 (1) Nr. 1 – 4 ein, so dass keine Ausnahme gem. § 45 Abs. 7 BNatSchG, ggf. in Verbindung mit Art. 16 FFH-RL erforderlich ist			
<input type="checkbox"/> liegen die Ausnahmevoraussetzungen gemäß § 45 Abs. 7 BNatSchG vor ggf. in Verbindung mit Art. 16 Abs. 1 FFH-RL			
<input type="checkbox"/> sind die Ausnahmevoraussetzungen des § 45 Abs. 7 BNatSchG in Verbindung mit Art. 16 Abs. 1 FFH-RL nicht erfüllt!			

## **Faunistische Listen**



## Erläuterungen zu den faunistischen Listen

### **I) Anmerkungen zum Rote Liste-Status**

RL-Status 0	: Ausgestorben oder verschollen
RL-Status 1	: vom Aussterben bedroht
RL-Status 2	: stark gefährdet
RL-Status 3	: gefährdet
RL-Status V	: Vorwarnliste
RL-Status R	: Geographische Restriktion oder extrem selten
G	: Gefährdung anzunehmen – Status unbekannt
GF	: Gefangenenflüchtling
II	: Vermehrungsgäste
III	: Neozoen

### **II) Verwendete Abkürzungen:**

bg	: besonders geschützt
EHZ	: Erhaltungszustand in Hessen
HE	: Rote-Liste Hessen
D	: Rote-Liste Deutschland
BArtSchV	: Bundesartenschutzverordnung
BNatSchG	: Bundesnaturschutzgesetz
VS-RL	: Vogelschutzrichtlinie
Anh.	: Anhang
Anl.	: Anlage
Art.	: Artikel
BV	: Brutvogel/Brutverdacht
DZ	: Durchzieher
G	: Gast
NG	: Nahrungsgast
NI	: Nisthilfe
R	: Resident
RS	: Randsiedler
sG	: seltener Gast
sNG	: seltener Nahrungsgast
T	: Totfunde
Ü	: Überflieger
V	: Vorbeiflug
W	: Wanderfalter
WG	: Wintergast

Fledermausarten im Untersuchungsraum		Verbreitung im Untersuchungsraum			Rote Liste		besonders geschützte Arten			
							streng geschützte Arten		FFH-RL	
Wissenschaftlicher Artname	Deutscher Artname	Nachweis	Status	EHZ	HE	D	BNatSchG	BArtSchV	Anh. II	Anh. IV
<i>Nyctalus noctula</i>	Großer Abendsegler	2022	NG		3	V	X			X
<i>Pipistrellus pipistrellus</i>	Zwergfledermaus	2022	NG		3		X			X
<b>Artenzahl</b>		<b>2</b>	<b>--</b>	<b>--</b>	<b>2</b>	<b>1</b>	<b>2</b>	<b>0</b>	<b>0</b>	<b>2</b>

! Arten mit herausgehobenem Gefährdungs- und/oder Schutzstatus sind rot unterlegt (zwei Arten)

Vogelarten im Gesamt-Untersuchungsraum		Verbreitung im Untersuchungsraum			Rote Liste		besonders geschützte Arten			
		Beleg	Status	EHZ	HE	D	streng geschützte Arten		VS-RL	
Wissenschaftlicher Artname	Deutscher Artname						BNatSchG	BArtSchV	Art. 1	Anh. I
<i>Anas platyrhynchos</i>	Stockente	2022	BV		3				X	
<i>Alopochen aegyptiacus</i>	Nilgans	2022	NG						X	
<i>Apus apus</i>	Mauersegler	2022	NG						X	
<i>Ardea cinerea</i>	Graureiher	2022	NG						X	
<i>Buteo buteo</i>	Mäusebussard	2022	NG				X		X	
<i>Carduelis chloris</i>	Grünling	2022	BV						X	
<i>Columba livia</i>	Haustaube	2022	NG						X	
<i>Columba oenas</i>	Hohltaube	2022	NG						X	
<i>Columba palumbus</i>	Ringeltaube	2022	BV						X	
<i>Corvus corone</i>	Aaskrähne	2022	NG						X	
<i>Corvus frugilegus</i>	Saatkrähne	2022	NG		V				X	
<i>Delichon urbica</i>	Mehlschwalbe	2022	NG			3			X	
<i>Dendrocopus major</i>	Buntspecht	2022	NG						X	
<i>Erithacus rubecula</i>	Rotkehlchen	2022	BV						X	
<i>Falco tinnunculus</i>	Turmfalke	2022	NG				X		X	
<i>Fringilla coelebs</i>	Buchfink	2022	BV						X	
<i>Gallinula chloropus</i>	Teichhuhn	2022	BV		3	V	X	X	X	
<i>Garrulus glandarius</i>	Eichelhäher	2022	RS						X	
<i>Larus ridibundus</i>	Lachmöwe	2022	NG		R				X	
<i>Luscinia megarhynchos</i>	Nachtigall	2022	BV						X	
<i>Milvus migrans</i>	Schwarzmilan	2022	NG				X		X	X
<i>Motacilla alba</i>	Bachstelze	2022	BV						X	
<i>Parus caeruleus</i>	Blaumeise	2022	BV						X	
<i>Parus major</i>	Kohlmeise	2022	BV						X	
<i>Passer domesticus</i>	Hausperling	2022	NG						X	
<i>Phalacrocorax carbo</i>	Kormoran	2022	Ü						X	
<i>Phasianus colchicus</i>	Fasan	2022	BV						X	
<i>Phoenicurus ochruros</i>	Hausrotschwanz	2022	BV						X	
<i>Phylloscopus collybita</i>	Zilpzalp	2022	BV						X	
<i>Phylloscopus trochilus</i>	Fitis	2022	BV						X	
<i>Pica pica</i>	Elster	2022	BV						X	
<b>Zwischensumme</b>		<b>31</b>	<b>--</b>	<b>16/9/3/3</b>	<b>4</b>	<b>2</b>	<b>4</b>	<b>1</b>	<b>31</b>	<b>1</b>



Vogelarten im Gesamt-Untersuchungsraum		Verbreitung im Untersuchungsraum			Rote Liste		besonders geschützte Arten			
		Beleg	Status	EHZ	HE	D	streng geschützte Arten		VS-RL	
Wissenschaftlicher Artname	Deutscher Artname						BNatSchG	BArtSchV	Art. 1	Anh. I
<b>Übertrag</b>		<b>31</b>	<b>--</b>	<b>16/9/3/3</b>	<b>4</b>	<b>2</b>	<b>4</b>	<b>1</b>	<b>31</b>	<b>1</b>
<i>Picus viridis</i>	Grünspecht	2022	RS				X	X	X	
<i>Psittacula crameri</i>	Halsbandsittich	2022	NG						X	
<i>Sylvia atricapilla</i>	Mönchsgrasmücke	2022	BV						X	
<i>Sylvia borin</i>	Gartengrasmücke	2022	BV						X	
<i>Sylvia communis</i>	Dorngrasmücke	2022	BV						X	
<i>Sturnus vulgaris</i>	Star	2022	BV		V	3			X	
<i>Troglodytes troglodytes</i>	Zaunkönig	2022	BV						X	
<i>Turdus merula</i>	Amsel	2022	BV						X	
<b>Artenzahl</b>		<b>39</b>	<b>--</b>	<b>22/10/3/4</b>	<b>5</b>	<b>3</b>	<b>5</b>	<b>2</b>	<b>39</b>	<b>1</b>

! Arten mit herausgehobenem Gefährdungs- und/oder Schutzstatus bzw. ungünstigem Erhaltungszustand in Hessen sind rot unterlegt (insgesamt 17 Arten)

Reptilienarten im Gesamt-Untersuchungsraum		Verbreitung im Untersuchungsraum			Rote Liste		besonders geschützte Arten			
							streng geschützte Arten		FFH-RL	
Wissenschaftlicher Artname	Deutscher Artname	Beleg	Status	Alt-daten	HE	D	BNatSchG	BArtSchV	Anh. II	Anh. IV
<i>Anguis fragilis</i>	Blindschleiche	2022	R		V					
<b>Artenzahl</b>		<b>1</b>	<b>--</b>	<b>0</b>	<b>1</b>	<b>0</b>	<b>0</b>	<b>0</b>	<b>0</b>	<b>0</b>

! Arten mit herausgehobenem Gefährdungs- und/oder Schutzstatus sind rot unterlegt (eine Art)

Tagfalterarten im Gesamt-Untersuchungsraum		Verbreitung im Untersuchungsraum			Rote Liste		besonders geschützte Arten				
		Wissenschaftlicher Artname	Deutscher Artname	Nachweis	Status	Fremddaten	HE	D	streng geschützte Arten		FFH-RL
BNatSchG	BArtSchV								Anh. II	Anh. IV	
<i>Aglais urticae</i>	Kleiner Fuchs	2022	R								
<i>Antocharis cardamines</i>	Aurorafalter	2022	R								
<i>Celastrina argiolus</i>	Faulbaumbtäuling	2022	R								
<i>Coenonympha pamphilus</i>	Kleines Wiesenvögelchen	2022	R								
<i>Gonepteryx rhamni</i>	Zitronenfalter	2022	R								
<i>Inachis io</i>	Tagpfauenauge	2022	R								
<i>Maniola jurtina</i>	Großes Ochsenauge	2022	R								
<i>Issoria lathonia</i>	Kleiner Perlmutterfalter	2022	W								
<i>Lycaena phlaeas</i>	Kleiner Feuerfalter	2022	R								
<i>Melanargia galathea</i>	Damenbrett	2022	R								
<i>Pararge aegeria</i>	Laubfalter	2022	R								
<i>Pieris brassicae</i>	Großer Kohlweißling	2022	R								
<i>Pieris napi</i>	Grünaderweißling	2022	R								
<i>Pieris rapae</i>	Kleiner Kohlweißling	2022	R								
<i>Polygonia c-album</i>	C-Falter	2022	R								
<i>Polyommatus icarus</i>	Hauhechelbläuling	2022	R								
<i>Thymelicus lineola</i>	Dickkopffalter	2022	R								
<i>Thymelicus sylvestris</i>	Dickkopffalter	2022	R								
<i>Vanessa cardui</i>	Distelfalter	2022	W								
<i>Vanessa atalanta</i>	Admiral	2022	W								
<b>Artenzahl</b>		<b>20</b>	<b>--</b>	<b>--</b>	<b>0</b>	<b>0</b>	<b>0</b>	<b>0</b>	<b>0</b>	<b>0</b>	<b>0</b>

Heuschreckenarten im Gesamt-Untersuchungsraum		Verbreitung im Untersuchungsraum			Rote Liste		besonders geschützte Arten			
							streng geschützte Arten		FFH-RL	
Wissenschaftlicher Artname	Deutscher Artname	Nachweis	Status	Fremddaten	HE	D	BNatSchG	BArtSchV	Anh. II	Anh. IV
<i>Chorthippus biguttulus</i>	Nachtigall-Grashüpfer	2022	R							
<i>Chorthippus brunneus</i>	Brauner Grashüpfer	2022	R							
<i>Chorthippus dorsatus</i>	Wiesen-Grashüpfer	2022	R		3					
<i>Chorthippus parallelus</i>	Gewöhnlicher Grashüpfer	2022	R							
<i>Meconema thalassinum</i>	Gewöhnliche Eichenschrecke	2022	R							
<i>Metrioptera roeseli</i>	Roesels Beißschrecke	2022	R							
<i>Nemobius sylvestris</i>	Waldgrille	2022	R							
<i>Oecanthus pellucens</i>	Weinhähnchen	2022	R		3					
<i>Pholidoptera griseoptera</i>	Gemeine Strauschschrecke	2022	R							
<i>Tettigonia viridissima</i>	Großes Heupferd	2022	R							
<b>Artenzahl</b>		<b>10</b>	<b>--</b>	<b>--</b>	<b>2</b>	<b>0</b>	<b>0</b>	<b>0</b>	<b>0</b>	<b>0</b>

! Arten mit herausgehobenem Gefährdungs- und/oder Schutzstatus sind rot unterlegt (zwei Arten)

## **Kartenteil**

- Karte 1: Standorte der Kunstverstecke
- Karte 2: Höhlenbäume
- Karte 3: Großnester und Horste
- Karte 4: Brutvogelarten - EHZ rot
- Karte 5: Brutvogelarten - EHZ gelb
- Karte 6: Brutvogelarten des Offenlandes
- Karte 7: Reptilienarten
- Karte 8: Bemerkenswerte Heuschreckenarten

